

TÜRKİYE CUMHURİYETİ
BURDUR MEHMET AKİF ERSOY ÜNİVERSİTESİ
SAĞLIK BİLİMLERİ ENSTİTÜSÜ
BİRİM İÇ DEĞERLENDİRME RAPORU

TEMMUZ 2022

ÖZET

Burdur Mehmet Akif Ersoy Üniversitesi Sağlık Bilimleri Enstitüsü Türkiye Cumhuriyeti'nin temel ilkelerine bağlı, misyon, vizyon ve hedefleri doğrultusunda bilimsel ve etik kurallar temelinde yüksek kaliteli eğitim vermeyi amaçlayan bir kurumdur. Enstitümüzde ulusal ve uluslararası ölçekteki hedefler gözetilerek eğitim ve araştırma faaliyetleri yürütülmektedir. Birim iç değerlendirme raporu (1) liderlik, yönetim ve kalite, (2) eğitim ve öğretim, (3) araştırma ve geliştirme ve (4) toplumsal katkı olmak üzere dört temel eksen doğrultusunda Burdur Mehmet Akif Ersoy Üniversitesi Sağlık Bilimleri Enstitüsü Kalite Komisyonu tarafından hazırlanmıştır. Birim iç değerlendirme raporu içeriğinde enstitümüzün sürdürülebilir kalite konusundaki hedefleri, olumlu ve gelişime açık yönleri yer almaktadır. Üniversite kalite komisyonunun oluşturduğu kalite güvence sistemi kapsamına uygun olarak enstitümüz bünyesinde kalite komisyonu kurulmuş ve mevcut durumu analiz ederek gelecek planlarını oluşturmuştur. Enstitümüz bünyesinde faaliyet gösteren anabilim dalı ve lisansüstü program sayısının artmasına bağlı olarak temsiliyeti genişletmek adına komisyon üye sayısının artırılması planlanmaktadır. İç ve dış paydaşlarımıza daha kaliteli hizmet verebilmek, bilimsel etkinimizi geliştirmek, araştırma ve geliştirme faaliyetlerimizi arttırabilmek adına kalite güvence çalışmalarımız sürmektedir.

İÇİNDEKİLER

	Sayfa
Özet	i
BİRİM HAKKINDA BİLGİLER	
1. İletişim Bilgileri	1
2. Tarihsel Gelişim	1
3. Misyonu, Vizyonu, Değerleri ve Hedefleri	4
A. LİDERLİK, YÖNETİM VE KALİTE	
A.1. Liderlik ve Kalite	5
A.1.1. Yönetim modeli ve idari yapı	5
A.1.2. Liderlik	7
A.1.3. Kurumsal dönüşüm kapasitesi	8
A.1.4. İç kalite güvencesi mekanizmaları	8
A.1.5. Kamuoyunu bilgilendirme ve hesap verebilirlik	9
A.2. Misyon ve Stratejik Amaçlar	9
A.2.1. Misyon, vizyon ve politikalar	9
A.2.2. Stratejik amaç ve hedefler	10
A.2.3. Performans yönetimi	10
A.3. Yönetim Sistemleri	11
A.3.1. Bilgi yönetim sistemi	11
A.3.2. İnsan kaynakları yönetimi	12
A.3.3. Finansal yönetim	12
A.3.4. Süreç yönetimi	12
A.4. Paydaş Katılımı	13
A.4.1. İç ve dış paydaş katılımı	13
A.4.2. Öğrenci geri bildirimleri	13
A.4.3. Mezun ilişkileri yönetimi	13
A.5. Uluslararasılaşma	14
A.5.1. Uluslararasılaşma süreçlerinin yönetimi	14
A.5.2. Uluslararasılaşma kaynakları	14
A.5.3. Uluslararasılaşma performansı	14
B. EĞİTİM VE ÖĞRETİM	
B.1. Program Tasarımı, Değerlendirmesi ve Güncellenmesi	15
B.1.1. Programların tasarımı ve onayı	15
B.1.2. Programların ders dağılım dengesi	17
B.1.3. Ders kazanımlarının program çıktıları ile uyumu	19
B.1.4. Öğrenci iş yüküne dayalı ders tasarımı	19
B.1.5. Programların izlenmesi ve güncellenmesi	20
B.1.6. Eğitim ve öğretim süreçlerinin yönetimi	20
B.2. Programların Yürütülmesi	20
B.2.1. Öğretim yöntem ve teknikleri	21
B.2.2. Ölçme ve değerlendirme	21
B.2.3. Öğrenci kabulü, önceki öğrenmenin tanınması ve kredilendirilmesi	22
B.2.4. Yeterliliklerin sertifikalandırılması ve diploma	24

B.3. Öğrenme Kaynakları ve Akademik Destek Hizmetleri	24
B.3.1. Öğrenme ortam ve kaynakları	24
B.3.2. Akademik destek hizmetleri	26
B.3.3. Tesis ve altyapılar	26
B.3.4. Dezavantajlı gruplar	26
B.3.5. Sosyal, kültürel ve sportif faaliyetler	27
B.4. Öğretim Kadrosu	27
B.4.1. Atama, yükseltme ve görevlendirme kriterleri	27
B.4.2. Öğretim yetkinlikleri ve gelişimi	28
B.4.3. Eğitim faaliyetlerine yönelik teşvik ve ödüllendirme	28
C. ARAŞTIRMA VE GELİŞTİRME	
C.1. Araştırma Süreçlerinin Yönetimi ve Araştırma Kaynakları	29
C.1.1. Araştırma süreçlerinin yönetimi	29
C.1.2. İç ve dış kaynaklar	30
C.1.3. Doktora programları ve doktora sonrası imkanlar	31
C.2. Araştırma Yetkinliği, İş Birlikleri ve Destekler	32
C.2.1. Araştırma yetkinlikleri ve gelişimi	32
C.2.2. Ulusal ve uluslararası ortak programlar ve ortak araştırma birimleri	32
C.3. Araştırma Performansı	33
C.3.1. Araştırma performansının izlenmesi ve değerlendirilmesi	33
C.3.2. Öğretim elemanı/araştırmacı performansının değerlendirilmesi	35
D. TOPLUMSAL KATKI	
D.1. Toplumsal Katkı Süreçlerinin Yönetimi ve Toplumsal Katkı Kaynakları	36
D.1.1. Toplumsal katkı süreçlerinin yönetimi	36
D.1.2. Kaynaklar	36
D.2. Toplumsal Katkı Performansı	38
D.2.1. Toplumsal Katkı Performansının İzlenmesi ve Değerlendirilmesi	38
SONUÇ VE DEĞERLENDİRME	39

BİRİM HAKKINDA BİLGİLER

1. İletişim Bilgileri

Enstitü Müdürü	Prof. Dr. Mustafa Doğa TEMİZSOYLU
	Adres: MAKÜ, İstiklal Yerleşkesi, Sağlık Bilimleri Enstitüsü, 15030 Merkez/ Burdur Telefon: +90 248 213 31 80 Telefon: +90 532 722 07 38 E-posta: temizsoylu@mehmetakif.edu.tr
Enstitü Müdür Yardımcısı Kalite Komisyonu Başkanı	Dr. Öğr. Üyesi Eren KUTER
	Adres: MAKÜ, İstiklal Yerleşkesi, Sağlık Bilimleri Enstitüsü, 15030 Merkez/ Burdur Telefon: +90 248 213 31 82 Telefon: +90 532 403 00 80 E-posta: ekuter@mehmetakif.edu.tr
Enstitü Müdür Yardımcısı	Dr. Öğr. Üyesi Melda SOYSAL TOMRUK
	Adres: MAKÜ, İstiklal Yerleşkesi, Sağlık Bilimleri Enstitüsü, 15030 Merkez/ Burdur Telefon: +90 248 213 31 82 Telefon: +90 537 605 30 45 E-posta: meldastomruk@mehmetakif.edu
Enstitü Sekreteri Kalite Komisyonu Üyesi	Fahri KARİP
	Adres: MAKÜ, İstiklal Yerleşkesi, Sağlık Bilimleri Enstitüsü, 15030 Merkez/ Burdur Telefon: +90 248 213 31 84 Telefon: +90 505 221 14 50 E-posta: fkarip@mehmetakif.edu.tr

2. Tarihsel Gelişim

Burdur Mehmet Akif Ersoy Üniversitesi 17 Mart 2006 tarih 26111 sayılı Resmî Gazete’de yayımlanarak yürürlüğe giren 5497 sayılı Kanun ile kurulmuştur. Bu kanuna istinaden Akdeniz Üniversitesi’ne bağlı olan Burdur Veteriner Fakültesi ve Süleyman Demirel Üniversitesine bağlı olan Burdur Eğitim Fakültesi, Burdur Sağlık Yüksekokulu, Meslek Yüksekokulu, Bucak Hikmet Tolunay Meslek Yüksekokulu, Gölhisar Meslek Yüksekokulu, Ağlasun Meslek Yüksekokulu ve Bucak Emin Gülmez Teknik Bilimler Meslek Yüksekokulu Mehmet Akif Ersoy Üniversitesi’ne devredilmiştir. Aynı kanunla Fen-Edebiyat Fakültesi, Sosyal Bilimler Enstitüsü, Fen Bilimleri Enstitüsü ve Sağlık Bilimleri Enstitüsü de faaliyete geçirilmiştir. Enstitümüzde 20 adedi anabilim dalı 20 adedi tezli yüksek lisans 17 doktora ve 2 adedi ortak doktora olmak üzere toplam 45 adet lisansüstü program aktif olarak eğitim öğretime devam etmektedir (Tablo 1). Bu programlar kapsamında 221 adedi yüksek lisans ve 7 adedi doktora olmak üzere toplam 228 adet mezun verilmiştir. Güncel durumda 275 adet yüksek lisans ve

60adet doktora öğrencimiz eğitimlerine devam etmektedir. Lisansüstü programlarımızdaki öğrencilerden 1 adedi Araştırma Görevlisi, 26 adedi YÖK 100/2000 doktora bursiyeri ve 1 adedi YÖK Yurtdışı doktora (Arnavutluk) bursiyeri olarak hizmet vermektedir. Burdur Mehmet Akif Ersoy Üniversitesi Sağlık Bilimleri Enstitüsü tarihsel gelişim süreci içerisinde mevcut program ve öğrenci sayısını istikrarlı olarak yükseltmektedir.

Tablo 1. Anabilim dalları ve lisansüstü programlar

Gıda Hijyeni ve Teknolojisi Anabilim Dalı

Gıda Hijyeni ve Teknolojisi (Veteriner) Tezli Yüksek Lisans Programı

Gıda Hijyeni ve Teknolojisi (Veteriner) Doktora Programı

Hayvansal Ürünler Hijyen ve Teknolojisi (Disiplinlerarası) Anabilim Dalı

Hayvansal Ürünler Hijyen ve Teknolojisi (Disiplinlerarası) Tezli Yüksek Lisans Programı

Laboratuvar ve Deneysel Hayvanlar (Disiplinlerarası) Anabilim Dalı

Laboratuvar ve Deneysel Hayvanlar (Disiplinlerarası) Tezli Yüksek Lisans Programı

Sağlık ve Biyomedikal Bilimler (Disiplinlerarası) Anabilim Dalı

Sağlık ve Biyomedikal Bilimler (Disiplinlerarası) Tezli Yüksek Lisans Programı

Veteriner Anatomi Anabilim Dalı

Veteriner Anatomi Tezli Yüksek Lisans Programı

Veteriner Anatomi Ortak Tezli Yüksek Lisans Programı

Veteriner Anatomi Doktora Programı

Veteriner Anatomi Ortak Doktora Programı

Veteriner Biyokimya Anabilim Dalı

Veteriner Biyokimya Tezli Yüksek Lisans Programı

Veteriner Biyokimya Doktora Programı

Veteriner Biyokimya Ortak Doktora Programı

Veteriner Cerrahi Anabilim Dalı

Veteriner Cerrahi Tezli Yüksek Lisans Programı

Veteriner Cerrahi Doktora Programı

Veteriner Doğum ve Jinekoloji Anabilim Dalı

Veteriner Doğum ve Jinekoloji Tezli Yüksek Lisans Programı

Veteriner Doğum ve Jinekoloji Doktora Programı

Veteriner Dölerme ve Suni Tohumlama Anabilim Dalı

Veteriner Dölerme ve Suni Tohumlama Tezli Yüksek Lisans Programı

Veteriner Dölerme ve Suni Tohumlama Doktora Programı

Veteriner Farmakoloji ve Toksikoloji Anabilim Dalı

Veteriner Farmakoloji ve Toksikoloji Tezli Yüksek Lisans Programı

Veteriner Farmakoloji ve Toksikoloji Doktora Programı

Veteriner Fizyoloji Anabilim Dalı

Veteriner Fizyoloji Tezli Yüksek Lisans Programı

Veteriner Fizyoloji Doktora Programı

Veteriner Fizyoloji Ortak Doktora Programı

Veteriner Hayvan Besleme ve Beslenme Hastalıkları Anabilim Dalı

Veteriner Hayvan Besleme ve Beslenme Hastalıkları Tezli Yüksek Lisans Programı

Veteriner Hayvan Besleme ve Beslenme Hastalıkları Doktora Programı

Veteriner Histoloji ve Embriyoloji Anabilim Dalı

Veteriner Histoloji ve Embriyoloji Tezli Yüksek Lisans Programı

Veteriner Histoloji ve Embriyoloji Doktora Programı

Veteriner Histoloji ve Embriyoloji Ortak Doktora Programı

Veteriner İç Hastalıkları Anabilim Dalı

Veteriner İç Hastalıkları Tezli Yüksek Lisans Programı

Veteriner İç Hastalıkları Doktora Programı

Veteriner Mikrobiyoloji Anabilim Dalı

Veteriner Mikrobiyoloji Tezli Yüksek Lisans Programı

Veteriner Mikrobiyoloji Doktora Programı

Veteriner Parazitoloji Anabilim Dalı

Veteriner Parazitoloji Tezli Yüksek Lisans Programı

Veteriner Parazitoloji Doktora Programı

Veteriner Patoloji Anabilim Dalı

Veteriner Patoloji Tezli Yüksek Lisans Programı

Veteriner Patoloji Doktora Programı

Veteriner Viroloji Anabilim Dalı

Veteriner Viroloji Tezli Yüksek Lisans Programı,

Veteriner Viroloji Ortak Tezli Yüksek Lisans Programı

Veteriner Viroloji Doktora Programı

Veteriner Viroloji Ortak Doktora Programı

Veteriner Zootekni Anabilim Dalı

Veteriner Zootekni Tezli Yüksek Lisans Programı

Veteriner Zootekni Doktora Programı

Hayvan Sağlığı Ekonomisi ve İşletmeciliği Anabilim Dalı

Hayvan Sağlığı Ekonomisi ve İşletmeciliği Doktora Programı

Burdur Mehmet Akif Ersoy Üniversitesi Sağlık Bilimleri Enstitüsü Organizasyon Şeması

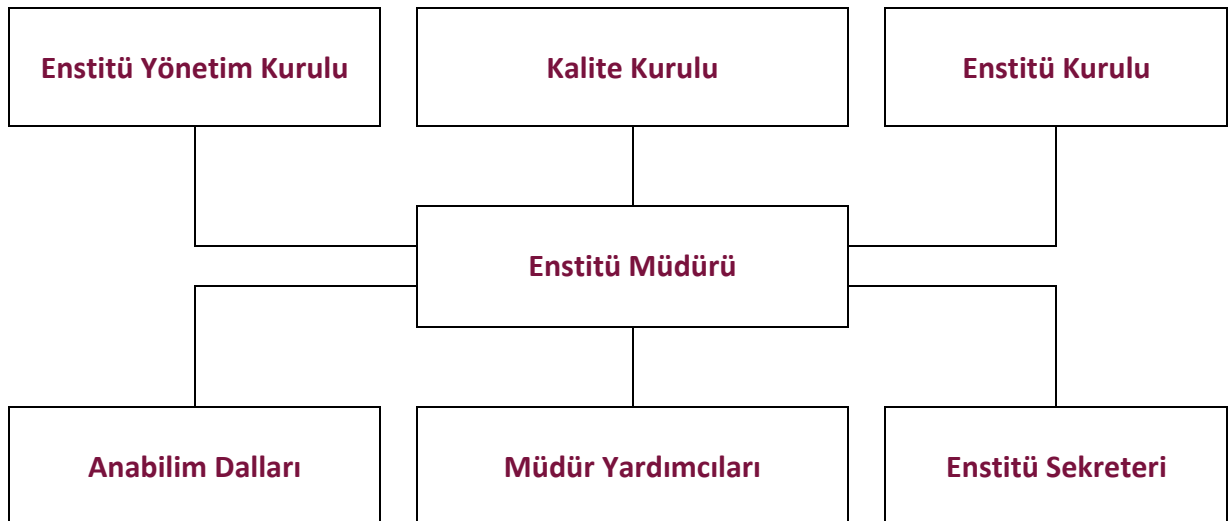

3. Misyonu, Vizyonu, Değerleri ve Hedefleri

Misyonumuz

Lisansüstü eğitimde bağımsız olarak araştırma yapabilen ve akademik düşünceyi hayat felsefesi haline getirmiş Cumhuriyetin temel niteliklerine ve Atatürk İlkelerine bağlı, dürüst, erdemli, yaratıcı, yenilikçi ve evrensel bilime katkı yapabilen, mesleğinin etik kurallarına duyarlı çağdaş bilim insanları yetiştirmektir. Bunun için öğrencilerin potansiyellerini ortaya koymalarına fırsat verecek bir çalışma ve araştırma ortamı sağlamaktır.

Vizyonumuz

Sağlık bilimleri alanında uluslararası standartlarda öğrenci yetiştiren, eğitim ve araştırmalarıyla uluslararası düzeyde tanınan, bölgesinin geleceğine bilim ışığında yön veren, mesleğinde yetkin ve sahip olduğu bilgi ve becerisini farklı alanlara uygulayabilen, ilkeli ve çağdaş bilim insanlarını yetiştiren öncü bir bilim ve eğitim merkezi olmaktır.

Değerlerimiz

- Türkiye Cumhuriyeti Devleti'nin bölünmez bütünlüğüne ve Anayasaya bağlılık
- Toplumsal sorumluluk bilincine sahip olup ülke çıkarlarını daima önde tutmak
- Evrensel değerlere ve insan haklarına saygılı olmak, özlük haklarını ihlal etmemek
- Lisansüstü eğitimde ulusal ve uluslararası standartlara ulaşmak için akredite olmak
- Çalışkanlık, dürüstlük, azim, kararlılık ve görev bilincine sahip olmak
- Akademik ve bilimsel etik değerlere bağlılık
- Akademik liyakat ve başarıya önem vermek
- Yenilikçi ve şeffaf olup denetlenebilir olmak

Hedeflerimiz

- Eğitim-öğretim ve araştırma kalitesinin artırılması
- Disiplinler arası çalışmaların teşvik edilmesi
- Lisansüstü program sayısının artırılması
- Tez projelerinde uluslararası kaynakların kullanımının artırılması
- Tez projeleri için BAP dışındaki ulusal kaynakların kullanımının artırılması
- Uluslararası programlara paydaş olma ya da iş birliği yapmanın teşvik edilmesi
- Enstitü ile dış paydaşların daha etkin çalışmasına yönelik iş birliğinin güçlendirilmesi
- İdari personel sayısının artırılması
- Fiziki ve sosyal imkanların iyileştirilmesi
- İç ve dış paydaş memnuniyetinin ölçülmesi ve artırılması
- Web sayfasının düzenlenmesi

A. LİDERLİK, YÖNETİM VE KALİTE

A.1. Liderlik ve Kalite

A.1.1. Yönetim Modeli ve İdari Yapı

Birimde eğitim-öğretim, araştırma geliştirme ve toplumsal katkı faaliyetlerini geliştirmeye yönelik kalite süreçleri işlevsel hale getirilmiş durumdadır. Bu amaçla güncellenen birim kalite komisyonunda (Tablo 2) süreçleri dinamik bir şekilde yürütebilmek için genç kadrolara yer verilmiştir. Ayrıca, temsil yelpazesini genişletebilmek için komisyona iki adet öğrenci temsilcisi ve enstitü sekreteri de dahil edilmiştir. Birim kalite komisyonu, bilimsel ve toplumsal beklentiler doğrultusunda kalitenin arttırılmasına yönelik çalışmalar yürütmekte ve süreçleri koordine ederek kalite süreçlerini birim genelinde yaygınlaştırmak için çalışmaktadır. Kalite süreçlerine liderlik eden kalite komisyonunun öncelikli amacı kalıcı, sürdürülebilir ve geliştirebilir bir kalite kültürünü birimde yaygınlaştırmaktır.

Tablo 2. Sağlık Bilimleri Enstitüsü Birim Kalite Komisyonu Üyeleri

Komisyon Başkanı	Dr. Öğr. Üyesi Eren KUTER
Üye	Doç. Dr. Ahmet Cumhur AKIN
Üye	Dr. Öğr. Üyesi Emine Hilal ŞENER
Üye	Dr. Öğr. Üyesi Onur Köse
Üye	Dr. Öğr. Üyesi Hasbi Sait SALTIK
Üye	Dr. Öğr. Üyesi Ezgi ŞABABOĞLU
Üye (öğrenci temsilcisi)	Arş. Gör. Metin Murat DOĞUSAN
Üye (öğrenci temsilcisi)	Öğr. Gör. Doğukan POLAT
Üye	Enstitü Sekreteri Fahri KARİP

Kalite süreçlerinde 18/12/2018 tarih ve 340/24 sayılı Senato Kararı ile kabul edilen Burdur Mehmet Akif Ersoy Üniversitesi Kalite Yönergesi esas alınmaktadır. Enstitü organları 03.03. 1983 tarih ve 17976 sayılı Resmî Gazete’de yayımlanarak yürürlüğe giren Lisansüstü Eğitim-Öğretim Enstitülerinin Teşkilat ve İşleyiş Yönetmeliği’ne göre belirlenmektedir. Aynı yönetmelik gereğince şekillendirilen Enstitü Kurulu ve Enstitü Yönetim Kurulu sırası ile Tablo 3 ve Tablo 4’te gösterilmiştir. Enstitümüz bünyesindeki süreçler Burdur Mehmet Akif Ersoy Üniversitesi Lisansüstü Eğitim-Öğretim ve Sınav Yönetmeliği’ne (04.11.2016 tarih ve 29878 sayılı Resmî Gazete) göre yürütülmektedir.

Tablo 3. Sağlık Bilimleri Enstitüsü Enstitü Yönetim Kurulu

Başkan	Prof. Dr. Mustafa Doğa TEMİZSOYLU
Üye	Dr. Öğr. Üyesi Melda SOYSAL TOMRUK
Üye	Dr. Öğr. Üyesi Eren KUTER
Üye	Prof. Dr. Tülay BÜYÜKOĞLU
Üye	Prof. Dr. Asım KART
Üye	Doç. Dr. Muhammed Enes İNANÇ

Başkan	Prof. Dr. Mustafa Doğa TEMİZSOYLU Enstitü Müdürü
Üye	Dr. Öğr. Üyesi Melda SOYSAL TOMRUK Enstitü Müdür Yardımcısı
Üye	Dr. Öğr. Üyesi Eren KUTER Enstitü Müdür Yardımcısı
Üye	Prof. Dr. Özen YURDAKUL Gıda Hijyeni ve Teknolojisi Anabilim Dalı Başkanı
Üye	Prof. Dr. Özen YURDAKUL Hayvansal Ürünler Hijyen ve Teknolojisi (Disiplinlerarası) Anabilim Dalı Başkanı
Üye	Prof. Dr. Özlem ÖZMEN Laboratuvar ve Deney Hayvanları (Disiplinlerarası) Anabilim Dalı Başkanı
Üye	Doç. Dr. Mümin POLAT Sağlık ve Biyomedikal Bilimler (Disiplinlerarası) Anabilim Dalı Başkanı
Üye	Prof. Dr. Özcan ÖZGEL Veteriner Anatomi Anabilim Dalı Başkanı
Üye	Prof. Dr. Orhan KANKAVİ Veteriner Biyokimya Anabilim Dalı Başkanı
Üye	Prof. Dr. Mustafa Doğa TEMİZSOYLU Veteriner Cerrahi Anabilim Dalı Başkanı
Üye	Prof. Dr. İbrahim TAŞAL Veteriner Doğum ve Jinekoloji Anabilim Dalı Başkanı
Üye	Prof. Dr. Ayhan ATA Veteriner Dölerme ve Suni Tohumlama Anabilim Dalı Başkanı
Üye	Prof. Dr. Asım KART Veteriner Farmakoloji ve Toksikoloji Anabilim Dalı Başkanı
Üye	Prof. Dr. Mehmet Şükrü GÜLAY Veteriner Fizyoloji Anabilim Dalı Başkanı
Üye	Prof. Dr. Fatma KARAKAŞ OĞUZ Veteriner Hayvan Besleme ve Beslenme Hastalıkları Anabilim Dalı Başkanı
Üye	Prof. Dr. Hakan ÖNER Veteriner Histoloji ve Embriyoloji Anabilim Dalı Başkanı
Üye	Prof. Dr. Şima ŞAHİNDURAN Veteriner İç Hastalıkları Anabilim Dalı Başkanı
Üye	Prof. Dr. Dilek ÖZTÜRK Veteriner Mikrobiyoloji Anabilim Dalı Başkanı
Üye	Prof. Dr. Ramazan ADANIR Veteriner Parazitoloji Anabilim Dalı Başkanı
Üye	Prof. Dr. Özlem ÖZMEN Veteriner Patoloji Anabilim Dalı Başkanı
Üye	Prof. Dr. Mehmet KALE Veteriner Viroloji Anabilim Dalı Başkanı

Üye	Prof. Dr. Mahiye ÖZÇELİK METİN Veteriner Zootekni Anabilim Dalı Başkanı
Üye	Doç. Dr. Ahmet Cumhur AKIN Hayvan Sağlığı Ekonomisi ve İşletmeciliği Anabilim Dalı Başkanı

Kanıt

A.1.1.1 Burdur Mehmet Akif Ersoy Üniversitesi Kalite Yönergesi

A.1.1.2. Burdur Mehmet Akif Ersoy Üniversitesi Lisansüstü Eğitim-Öğretim ve Sınav Yönetmeliği

Olgunluk Düzeyi

Kurumun yönetim ve organizasyonel yapılanmasına ilişkin uygulamaları izlenmekte ve iyileştirilmektedir.

A.1.2. Liderlik

Sağlık Bilimleri Enstitüsü süreç yönetimi 17916 sayılı 03.03.1983 tarihli Lisansüstü Eğitim-Öğretim Enstitülerinin Teşkilât ve İşleyiş Yönetmeliği'ne göre yapılmaktadır. Sağlık bilimleri enstitüsü müdür ve müdür yardımcıları liderliğinde kalite süreçlerinin yönetmektedir. Enstitü yönetimi sürdürülebilir ve sürekli gelişimi amaçlayan bir yönetim anlayışını benimsemiştir. Bu bağlamda sorunların hızlı tespiti ve kısa sürede çözülebilmesi anlayışı ile çalışılmaktadır. Enstitümüzde lisansüstü programı bulunan anabilim dalı başkanları enstitü kurulunun üyeleridir. Enstitü kurulu her dönemin öncesinde ve sonunda olmak üzere en az iki toplantı gerçekleştirmektedir. Dönem başlamadan yapılan toplantılarda lisans üstü eğitim ile ilişkili planlamalar yapılmakta, dönem sonunda ise hedeflere erişilme düzeyi gözden geçirilerek gerekli hallerde yeni düzenlemeler yapılmakta ve önlemler alınmaktadır. Böylelikle yönetim ile anabilim dalları arasında etkin iletişim modeli sağlanmaktadır.

Eğitim ve öğretim süreçlerinin geliştirilebilmesi için iç ve dış paydaşların görüşlerine önem verilmektedir. İç ve dış paydaşların süreçlere daha etkin katılımını sağlayabilmek için çalışmalar yapılmaktadır.

Kanıtlar

A.1.2.1. SBE Müdür Yardımcılarının görevlendirilme yazıları

A.1.2.2. SBE Yönetim Kurulu toplantı sayısı

A.1.2.3. SBE Enstitü Kurulu toplantı imza tutanakları

A.1.2.4. İç ve dış paydaş toplantıları

Olgunluk Düzeyi

Kurumun geneline yayılmış, kalite güvencesi sistemi ve kültürünün gelişimini destekleyen etkin liderlik uygulamaları bulunmaktadır.

A.1.3. Kurumsal Dönüşüm Kapasitesi

Birimin kalite mekanizmaları, kalite komisyonu (Tablo 2) tarafından izlenmekte, raporlanmakta ve değerlendirilmektedir. Kalite güvence sistemlerinin geliştirilmesi ve gereksinimler doğrultusunda güncellenebilmesi için öğrenci, mezun ve paydaşlar için anket çalışmaları başlatılmış olup ve dış paydaşlar ile düzenli toplantıların yapılması amaçlanmaktadır. Anket sonuçları ve paydaş talepleri doğrultusunda raporlama çalışmalarının yapılması ve aksayan/gelişime açık alanlarda iyileştirme faaliyetlerinin yürütülmesi planlanmaktadır.

Olgunluk Düzeyi

Kurumda değişim ihtiyacı belirlenmiştir.

A.1.4. İç Kalite Güvencesi Mekanizmaları

İç kalite güvencesi mekanizmaları Lisansüstü Eğitim-Öğretim Enstitülerinin Teşkilât ve İşleyiş Yönetmeliği (Kanıt A.1.4.1.), Burdur Mehmet Akif Ersoy Üniversitesi Lisans Üstü Eğitim-Öğretim ve Sınav Yönetmeliği (Kanıt A.1.4.2.), Burdur Mehmet Akif Ersoy Üniversitesi Kalite Yönergesi (Kanıt A.1.4.3.) Burdur Mehmet Akif Ersoy Üniversitesi Bilimsel Araştırma ve Yayın Etiği Yönergesi (Kanıt A.1.4.4.) ile Burdur Mehmet Akif Ersoy Üniversitesi Etik Kurul Yönergesi 'ne (Kanıt A.1.4.5.) göre planlanmakta ve izlenmektedir.

Enstitü Akademik Takvimi yıllık olarak senato tarafından belirlenmektedir. Lisansüstü program kontenjanları, anabilim dallarının teklifi, yönetim kurulu ve üniversite senatosu onayı ile belirlenmektedir. Lisansüstü program kontenjanları, öğrenci alım koşulları, sınav tarihleri senato kararına uygun olarak enstitümüz internet sayfasında yayımlanmaktadır. Tüm programların bilgi paketleri enstitümüz internet sayfasında bulunmaktadır (Kanıt A.1.4.6.).

Kanıtlar

A.1.4.1. Öğrenci alım ilanı internet sayfası

A.1.4.2. Bilgi paketi güncellemesi_31.12.2021 tarih ve 253001 sayılı yazı.

A.1.4.3. Müfredat güncelleme senato kararları

A.1.4.4. İdari personel görev tanımları

A.1.4.5. İş akış şemaları

A.1.4.6. <https://sagbil.mehmetakif.edu.tr/>

Olgunluk Düzeyi

İç kalite güvencesi sistemi kurumun geneline yayılmış, şeffaf ve bütüncül olarak yürütülmektedir.

A.1.5. Kamuoyu Bilgilendirme ve Hesap Verebilirlik

Enstitümüzün faaliyetlerini kamuoyu ile paylaştığı en etkin alan enstitü internet sayfasıdır. İnternet sayfası enstitü ile ilgili genel bilgileri, yönerge ve yönetmelikleri, lisansüstü programları ve çeşitli kılavuzları içermektedir. Ayrıca öğrenci alımı ya da burs ilanları, mülakat sonuçları gibi bilgilere de internet sitesinden ulaşılabilir. Söz konusu belge ve duyurular hem Türkçe hem de İngilizce olarak yayımlanmaktadır.

Kanıtlar

A.1.5.1 MAKÜ Sağlık Bilimleri Enstitüsü internet sayfası <https://sagbil.mehmetakif.edu.tr/>

Olgunluk Düzeyi

Kurum tanımlı süreçleri doğrultusunda kamuoyunu bilgilendirme ve hesap verebilirlik mekanizmalarını işletmektedir.

A.2. Misyon ve Stratejik Amaçlar

A.2.1. Misyon, Vizyon ve Politikalar

Misyon

Lisansüstü eğitimde bağımsız olarak araştırma yapabilen ve akademik düşüncüyü hayat felsefesi haline getirmiş Cumhuriyetin temel niteliklerine ve Atatürk İlkelerine bağlı, dürüst, erdemli, yaratıcı, yenilikçi ve evrensel bilime katkı yapabilen, mesleğinin etik kurallarına duyarlı çağdaş bilim insanları yetiştirmektir. Bunun için öğrencilerin potansiyellerini ortaya koymalarına fırsat verecek bir çalışma ve araştırma ortamı sağlamaktır.

Vizyon

Sağlık bilimleri alanında uluslararası standartlarda öğrenci yetiştiren, eğitim ve araştırmalarıyla uluslararası düzeyde tanınan, bölgesinin geleceğine bilim ışığında yön veren, mesleğinde yetkin ve sahip olduğu bilgi ve becerisini farklı alanlara uygulayabilen, ilkeli ve çağdaş bilim insanlarını yetiştiren öncü bir bilim ve eğitim merkezi olmaktır.

Politikalar

Burdur Mehmet Akif Ersoy Üniversitesi tüm birimleri ile misyon, vizyon ve değerleri doğrultusunda, ulusal ve bölgesel kalkınmaya odaklanmış, uluslararası tanınırlığa ve saygınlığa sahip, bilimsel yönden güçlü bir üniversite olmak için bütüncül ve sürdürülebilir kalite yönetimi

anlayışı çerçevesinde tüm eğitim, araştırma ve yönetim süreçlerini iç ve dış paydaşların da katkılarıyla iyileştirerek sürekli gelişim sağlamayı benimsemiştir.

Kanıtlar

A.2.1.1 <https://www.mehmetakif.edu.tr/icerik/69/2/kalite-politikamiz>

Olgunluk Düzeyi

Kurumun genelinde misyon, vizyon ve politikalarla uyumlu uygulamalar bulunmaktadır.

A.2.2. Stratejik Amaç ve Hedefler

Üniversitemizin beşincisini yayımladığı beş yıllık stratejik planında mevcut durum analizi, geleceğe bakış, farklılaşma stratejileri ve strateji geliştirme konuları bulunmaktadır. Bu kapsamda enstitümüzün strateji amaç ve hedefleri aşağıda belirtilmiştir.

- Eğitim-öğretim ve araştırma kalitesinin artırılması
- Uluslararası ve ulusal endekslerde taranan yayın sayısının artırılması
- Disiplinler arası çalışmaların teşvik edilmesi
- Lisansüstü program sayısının artırılması
- Lisansüstü mezun sayısının artırılması
- Tez projelerinde uluslararası kaynakların kullanımının artırılması
- Tez projeleri için BAP dışındaki ulusal kaynakların kullanımının artırılması
- Uluslararası programlara paydaş olma ya da iş birliği yapmanın teşvik edilmesi
- AR-GE sonucu ortaya çıkan ürünlere ilişkin alınan toplam patent / faydalı model / fikri mülkiyet sayısının artırılması
- Öğrenci memnuniyet düzeyinin artırılması
- Enstitü ile dış paydaşların daha etkin çalışmasına yönelik iş birliğinin güçlendirilmesi
- İç ve dış paydaş memnuniyetinin ölçülmesi ve artırılması

Kanıtlar

A.2.2.1 Burdur Mehmet Akif Ersoy Üniversitesi 2022-2026 Stratejik Planı

Olgunluk Düzeyi

Kurumun bütünsel, tüm birimleri tarafından benimsenmiş ve paydaşlarınca bilinen stratejik planı ve bu planıyla uyumlu uygulamaları vardır.

A.2.3. Performans Yönetimi

Kurumumuzda performans yönetimi, T.C. Burdur Mehmet Akif Ersoy Üniversitesi Akademik Performans Değerlendirme Yönergesi kapsamında yıllık olarak izlenmekte ve

değerlendirilmektedir. Performans hedeflerine ulaşma düzeyi ve gelecek hedefleri üniversitemiz stratejik planında detaylı olarak yer almaktadır.

Kanıtlar

A.2.3.1. Burdur Mehmet Akif Ersoy Üniversitesi Akademik Performans Değerlendirme Yönergesi

A.2.3.2. Burdur Mehmet Akif Ersoy Üniversitesi 2022-2026 Stratejik Planı

Olgunluk Düzeyi

Kurumun geneline yayılmış performans yönetimi uygulamaları bulunmaktadır.

A.3. Yönetim Sistemleri

A.3.1. Bilgi Yönetim Sistemi

Burdur Mehmet Akif Ersoy Üniversitesi'nin tüm birimleri, üniversitede entegre olarak öğrenci bilgi sistemini (OBİS) kullanmaktadır. Lisansüstü eğitim başvuruları, ders kayıtları, derslere devam ve sınav sonucu öğrenme gibi temel işlemler OBİS üzerinden yürütülmektedir. Kurum içi ve kurum dışı yazışmalarda elektronik belge yönetim sistemi (EBYS) kullanılmaktadır. Bunlara ek olarak bilimsel araştırma projeleri (BAP) otomasyonu, bilgi yönetim sistemi (ABS), uzaktan eğitim uygulama ve araştırma merkezi (UZEM), öğrenci destek merkezi (ÖDEMER) ve kurumsal elektronik posta sistemleri enstitümüz bünyesinde etkin olarak kullanılmaktadır.

Kanıtlar

A.3.1.1 Öğrenci Bilgi Sistemi Öğrenci Bilgi Sistemi <https://obs.mehmetakif.edu.tr/>

A.3.1.2 Elektronik Belge Yönetim Sistemi <https://ebys.mehmetakif.edu.tr/>

A.3.1.3 Bilimsel Araştırma Projeleri Otomasyonu <https://bapotomasyon.mehmetakif.edu.tr/>

A.3.1.4 Bilgi Yönetim Sistemi <https://abs.mehmetakif.edu.tr/>

A.3.1.4 Uzaktan Eğitim Uygulama ve Araştırma Merkezi <https://uzak.mehmetakif.edu.tr/>

A.3.1.5 Öğrenci Destek Merkezi (ÖDEMER) <https://odemer.mehmetakif.edu.tr/>

A.3.1.7 Elektronik Posta Sistemi (Personel) <https://postaci.mehmetakif.edu.tr/>

A.3.1.8 Elektronik Posta Sistemi (Öğrenci) <https://ogr.mehmetakif.edu.tr/>

A.3.1.9 Hayvan Deneyleri Yerel Etik Kurulu <https://prg.mehmetakif.edu.tr/Hadyek/>

A.3.1.10 Kamu Hesapları Bilgi Sistemi <https://www.kbs.gov.tr/>

Olgunluk Düzeyi

Kurumda entegre bilgi yönetim sistemi izlenmekte ve iyileştirilmektedir.

A.3.2. İnsan Kaynakları Yönetimi

Birimde insan kaynakları yönetimi uygulamaları izlenmekte ve ilgili iç paydaşlarla değerlendirilerek iyileştirilmektedir.

Kanıtlar

A.3.2.1 Öğrenci Öğretim Üyeliğine Yükseltme ve Atanma Yönetmeliği

A.3.2.2 Öğretim Üyesi Yetiştirme Programına İlişkin Usul ve Esaslar

Olgunluk Düzeyi

Kurumun genelinde insan kaynakları yönetimi doğrultusunda uygulamalar tanımlı süreçlere uygun bir biçimde yürütülmektedir.

A.3.3. Finansal Yönetim

Birimimize ait temel gelir ve gider kalemleri tanımlanmıştır ve yıllar içinde izlenmektedir. Bu süreçler temel olarak Burdur Mehmet Akif Ersoy Üniversitesi İdari ve Mali İşler Daire Başkanlığı tarafından takip edilmekte ve Mevzuat Bilgi Sistemi'ne uygun şekilde yönetilmektedir.

Kanıtlar

A.3.3.1 Mevzuat Bilgi Sistemi <https://www.mevzuat.gov.tr/>

A.3.3.2 Harcama İşlemleri Genelgesi

A.3.3.3 Strateji Geliştirme Dairesi Başkanlığı <https://sgdb.mehmetakif.edu.tr/>

Olgunluk Düzeyi

İçselleştirilmiş, sistematik, sürdürülebilir ve örnek gösterilebilir uygulamalar bulunmaktadır.

A.3.4. Süreç Yönetimi

Eğitim-öğretim, iş akışları, yönetim süreçleri, 2547 Sayılı Yüksek Öğretim Kanunu ve Lisansüstü Eğitim-Öğretim Enstitülerinin Teşkilat ve İşleyiş Yönetmeliği'ne göre yapılmaktadır. Ayrıca Enstitümüzde görev yapan idari personelin görev dağılımı yapılmış olup, ilgili sorumluların iletişim bilgileri internet sayfamızda paylaşılmıştır.

Kanıtlar

A.3.4.1 2547 Sayılı Yüksek Öğretim Kanunu

A.3.4.2 Lisans Üstü Eğitim-Öğretim Enstitülerinin Teşkilât ve İşleyiş Yönetmeliği

A.3.4.3 Sağlık Bilimleri Enstitüsü internet sayfası <https://sagbil.mehmetakif.edu.tr/>

Olgunluk Düzeyi

İçselleştirilmiş, sistematik, sürdürülebilir ve örnek gösterilebilir uygulamalar bulunmaktadır.

A.4. Paydaş Katılımı

A.4.1. İç ve Dış Paydaş Katılımı

Burdur Mehmet Akif Ersoy Üniversitesi Sağlık Bilimleri Enstitüsü'nde kalite güvencesi süreçleri Sağlık Bilimleri Enstitüsü Kalite Komisyonu ile şekillenmektedir. İç ve dış paydaşları, enstitünün kalite süreçlerine etkin bir şekilde dahil edilecek bir sistem hazırlanmaktadır.

Olgunluk Düzeyi

Kurumda kalite güvencesi, eğitim ve öğretim, araştırma ve geliştirme, toplumsal katkı, yönetim sistemi ve uluslararasılaşma süreçlerinin PUKÖ katmanlarına paydaş katılımını sağlamak için planlamalar bulunmaktadır.

A.4.2. Öğrenci Geri Bildirimleri

Sağlık Bilimleri Enstitüsü öğrencileri, Üniversite'nin öğrenci destek merkezi (ÖDEMER) üzerinden yöneticilere doğrudan ulaşabilmektedir. Enstitümüzde dilek ve şikâyet kutusu bulunmakta ve düzenli olarak kontrol edilmektedir. Dilek ve şikâyetler için internet tabanlı bir sistem üzerinde çalışılmaktadır.

Kanıtlar

A.4.2.1 Öğrenci Destek Merkezi <https://odemer.mehmetakif.edu.tr/>

Olgunluk Düzeyi

Tüm programlarda öğrenci geri bildirimlerinin alınmasına ilişkin uygulamalar izlenmekte ve öğrenci katılımına dayalı biçimde iyileştirilmektedir. Geri bildirim sonuçları karar alma süreçlerine yansıtılmaktadır.

A.4.3. Mezun İlişkileri Yönetimi

Sağlık Bilimleri Enstitüsü mezunlarının kalite güvencesi süreçlerine paydaş olarak katılmalarını sağlayacak bir iletişim alt yapısı üzerinde çalışmalar sürmektedir.

Olgunluk Düzeyi

Programların amaç ve hedeflerine ulaşıp ulaşılmadığının irdelenmesi amacıyla bir mezun izleme sistemine ilişkin planlama bulunmaktadır.

A.5. Uluslararasılaşma

A.5.1. Uluslararasılaşma Süreçlerinin Yönetimi

Burdur Mehmet Akif Ersoy Üniversitesi'nde uluslararasılaşma süreçlerinin yönetiminde, uluslararası ilişkiler koordinatörlüğü görev almaktadır.

Kanıtlar

A.5.1.1 Uluslararası İlişkiler Koordinatörlüğü <https://iro.mehmetakif.edu.tr/>

Olgunluk Düzeyi

İçselleştirilmiş, sistematik, sürdürülebilir ve örnek gösterilebilir uygulamalar bulunmaktadır.

A.5.2. Uluslararasılaşma Kaynakları

Birimin uluslararasılaşma kaynakları üniversitenin uluslararası ilişkiler koordinatörlüğü (IRO) tarafından yönetilmektedir.

Kanıtlar

A.5.2.1 Uluslararası İlişkiler Koordinatörlüğü <https://iro.mehmetakif.edu.tr/>

Olgunluk Düzeyi

Kurumda uluslararasılaşma kaynaklarının dağılımı izlenmekte ve iyileştirilmektedir.

A.5.3. Uluslararasılaşma Performansı

Uluslararasılaşma performansı üniversitenin uluslararası ilişkiler koordinatörlüğü (IRO) tarafından izlenmekte, değerlendirilmekte ve iyileştirme çalışmaları yapılmaktadır.

Kanıtlar

A.5.3.1 Uluslararası İlişkiler Koordinatörlüğü <https://iro.mehmetakif.edu.tr/>

Olgunluk Düzeyi

Kurumda uluslararasılaşma faaliyetleri izlenmekte ve iyileştirilmektedir. İçselleştirilmiş, sistematik, sürdürülebilir ve örnek gösterilebilir.

B. EĞİTİM VE ÖĞRETİM

B.1. Program Tasarımı, Değerlendirmesi ve Güncellenmesi

Burdur Mehmet Akif Ersoy Üniversitesi Sağlık Bilimleri Enstitüsü bünyesinde öğretim programlarının açılması öğrencilerin ve toplumun ihtiyaçlarına dönük olarak ilgili anabilim dalı ve birimler tarafından belirlenerek tasarımları gerçekleştirilir. Anabilim Dalı veya birim tarafından açılması teklif edilen program Sağlık Bilimleri Enstitüsü Yönetim Kurulu ile Üniversite Senatosunca değerlendirilmesi yapılarak YÖK'e sunulur. İlgili programların yıl içerisinde talep doğrultusunda ders güncellemeleri yapabilirler.

Burdur Mehmet Akif Ersoy Üniversitesi Sağlık Bilimleri Enstitüsünde, hâlihazırda yürütülen 17 Tezli Yüksek Lisans, 2 Ortak Tezli Yüksek Lisans, 3 Disiplinlerarası Tezli Yüksek Lisans, 17 Doktora Programı yer almaktadır (Kanıt B.1.1.1).

B.1.1. Programların Tasarımı ve Onayı

Burdur Mehmet Akif Ersoy Üniversitesi Sağlık Bilimleri Enstitüsü kapsamında lisansüstü programlar; enstitülerin anabilim dalları esas alınarak açılır ve yürütülür. Yüksek lisans programı tezli ve tezsiz olmak üzere iki şekilde yürütülür. Bu programlar Enstitü Anabilim Dalı (EABDAK)'nın önerisi, Enstitü Kurulu (EK)'nin teklifi, Senatonun onayı ve YÖK'ün izniyle açılır. YÖK kararı üzerine Burdur Mehmet Akif Ersoy Üniversitesinde; öğretim elemanı ve öğrencilerin aynı mekânda bulunma zorunluluğu olmaksızın, bilgi ve iletişim teknolojilerine dayalı olarak öğretim faaliyetlerinin planlandığı ve yürütüldüğü lisansüstü uzaktan öğretim programları açılabilir. Uzaktan öğretim programlarının açılacağı alanlar, uzaktan öğretim yoluyla verilecek dersler ve kredi ile AKTS kredi miktarları, ders materyallerinin hazırlanması, sınavlarının yapılma şekli, YÖK tarafından belirlenir. İkinci öğretimde, YÖK'ün belirlediği esaslar çerçevesinde EK'nin önerisi, Senatonun kararı ve YÖK'ün onayıyla tezli, tezsiz yüksek lisans programı açılabilir. İkinci öğretimde doktora programı açılmaz. Lisansüstü programlar, ilgili mevzuat hükümlerine aykırı olmamak koşulu ile yurt içi ve yurt dışındaki üniversitelerle birbirini tamamlayan ortak lisansüstü programları şeklinde de düzenlenebilir. Bu programların uygulama usul ve esasları, enstitünün teklifi, Senatonun onayı ile YÖK tarafından belirlenir. Enstitülerde EK'nin önerisi, Senatonun kararı ve YÖK onayı ile lisansüstü eğitim yapmak üzere, bir fakülte, bölüm veya anabilim dalından farklı bir ad taşıyan, disiplinler arası yeni bir anabilim dalı kurulabilir. Bu tür bir EABD'nin başkanı, ilgili birim amirinin görüşü alınarak, enstitü müdürü tarafından üç yıl süre ile atanır ve Rektörlüğe bilgi verilir. Disiplinler arası anabilim

dalında görevli öğretim üyesi sayısı 10 veya daha fazla ise, anabilim dalı kurulu tarafından, anabilim dalı başkanı dahil 7 kişiden az olmamak üzere, her bilim dalını temsilen eşit sayıda öğretim üyesinden oluşan bir yürütme kurulu oluşturulur. Yürütme kuruluna üye verecek bilim dallarının belirlenmesinde, anabilim dalının kuruluş teklifinin yapıldığı fakültenin bölümleri dikkate alınır. Bu yürütme kurulu, anabilim dalı kurulu yetkileriyle görev yapar. Kurulun görev süresi anabilim dalı Başkanının görev süresinin sona ermesiyle birlikte sona erer. Aynı usulle yeni anabilim dalı Başkanı belirlenir ve yeni kurul oluşturulur.

Sağlık Bilimleri Enstitüsü'nde eğitim ve öğretim, Burdur Mehmet Akif Ersoy Üniversitesi Lisansüstü Eğitim-Öğretim ve Sınav Yönetmeliği (Kanıt B.1.1.2), esaslarına bağlı olarak yürütülmektedir.

Sağlık Bilimleri Enstitüsü bünyesinde yeni bir lisansüstü program açmak için, önerilen program dosyasının Yükseköğretim Kurulunun Program Açma Kriterlerine (Kanıt B.1.1.3) ve Burdur Mehmet Akif Ersoy Üniversitesi Lisansüstü Eğitim-Öğretim ve Sınav Yönetmeliğine (Kanıt B.1.1.2) uygun olarak hazırlanması gerekmektedir.

Sağlık Bilimleri Enstitüsü bünyesinde yeni bir lisansüstü program açmak için, önerilen program açma dosyalarında (Kanıt B.1.1.4); Program açma gerekçesi, açılması önerilen programın tahmini öğrenci sayıları, öğrenci kabul koşulları, tam müfredat, zorunlu ve seçmeli dersler, kredileri ve oranları, ders öğrenim çıktıları ve program yeterlilikleri matrisi, ders tanımlama formları, ders değerlendirme ölçütleri, dersin iş yükü dağılımları, insan kaynakları, özgeçmişler, fiziki şartlar, bilgisayar ve eğitim ekipmanları, kütüphane ve bulunan yayın sayısı yer almaktadır.

Uzaktan Eğitim Süreci

Uzaktan öğretim programlarının açılabilceği alanlar, uzaktan öğretim yoluyla verilecek dersler ve kredi ile AKTS kredi miktarları, ders materyallerinin hazırlanması, sınavlarının yapılma şekli, YÖK tarafından belirlenir.

Uzaktan eğitim sürecinde Enstitümüz dâhil tüm Burdur Mehmet Akif Ersoy Üniversitesi eğitim-öğretim kapsamında ders/ara sınav/sınav/sunum/ödev/proje ihtiyaçları Burdur Mehmet Akif Ersoy Üniversitesi Uzaktan Eğitim Uygulama ve Araştırma Merkezi tarafından organize edilmiş ve özellikle dönemsel pandemi ihtiyaçlarına göre değişiklikler, Burdur Mehmet Akif Ersoy Üniversitesi Pandemi Dönemi Uzaktan Eğitim web sitesi aracılığıyla eğitimciler ve öğrencilerle paylaşılmıştır. Bu döneme özel bilgi akışının sürekliliği, hem Burdur Mehmet Akif Ersoy Üniversitesi Pandemi Dönemi Duyuru ve Kararları hem de Burdur Mehmet Akif Ersoy Üniversitesi Sağlık Bilimleri Enstitüsü Pandemi Dönemi Duyuru ve Kararları ile sağlanmıştır. Bu süreçte devreye sokulan web tabanlı araçlarla, eğitimci ve öğrenci arasındaki bağ, programların farklı özel ihtiyaçlarına uygun olarak yapılandırılmıştır.

Kanıtlar

B.1.1.1. Burdur Mehmet Akif Ersoy Üniversitesi Sağlık Bilimleri Enstitüsünde mevcut programlar

B.1.1.2. Burdur Mehmet Akif Ersoy Üniversitesi Lisansüstü Eğitim-Öğretim ve Sınav Yönetmeliği

B.1.1.3. Yükseköğretim Kurulunun Program Açma Kriterleri

B.1.1.4. Lisansüstü Program Açma Dosyaları

Olgunluk Düzeyi

İçselleştirilmiş, sistematik, sürdürülebilir ve örnek gösterilebilir uygulamalar bulunmaktadır.

B.1.2. Programın Ders Dağılımı Dengesi

Burdur Mehmet Akif Ersoy Üniversitesi Sağlık Bilimleri Enstitüsü lisansüstü programların ders dağılım dengesi mevcut yönetmelik doğrultusunda şekillenmektedir (Kanıt B.1.2.1). Lisansüstü Öğretim Planı (Kanıt B.1.2.2) yapısı zorunlu-zorunlu/seçmeli ders, ortak zorunlu/seçmeli ders ve her anabilim dalının özelinde seçmeli derslerden oluşmaktadır. Öğrencilerin ders sayısı ve haftalık ders saati öğrencinin akademik olmayan etkinliklere de zaman ayırabileceği şekilde düzenlenmiştir. Bu kapsamda ders ve haftalık AKTS yükleri sınırlandırılmıştır (Kanıt B.1.2.3).

Sağlık Bilimleri Enstitüsü'nde eğitim ve öğretim, Burdur Mehmet Akif Ersoy Üniversitesi Lisansüstü Eğitim-Öğretim ve Sınav Yönetmeliği (Kanıt B.1.2.1) uygulama esaslarına bağlı olarak yürütülmektedir.

Kriterlere uygun olarak hazırlanan dosyanın anabilim/bilim dalı akademik kurul kararı ile enstitüye iletilmesi gerekmektedir. Enstitü Kurulu ve ardından Üniversite Senatosu onayı sonrasında YÖKSİS/ABAYS sistemi üzerinden başvuru yapılmaktadır. Yükseköğretim Kurulunun yeni program önerisini kabul etmesini takiben, ilgili programda eğitime başlanabilmektedir.

Tezli yüksek lisans programı öğrencinin bilimsel araştırma yöntemlerini kullanarak bilgilere erişme, bilgiyi derleme, yorumlama ve değerlendirme yeteneğini kazanmasını sağlar. Tezli yüksek lisans programı toplam 21 krediden az olmamak koşuluyla en az yedi ders, bir seminer dersi ve tez çalışmasından oluşur. Seminer dersi ve tez çalışması kredisiz olup başarılı veya başarısız olarak değerlendirilir. Tezli yüksek lisans programı bir eğitim-öğretim yılı 60 AKTS kredisinden az olmamak koşuluyla seminer dersi dâhil en az sekiz ders ve tez çalışması olmak üzere toplam en az 120 AKTS kredisinden oluşur. Öğrencinin alacağı derslerin en çok ikisi, lisans öğrenimi sırasında alınmamış olması kaydıyla, lisans derslerinden seçilebilir. Ayrıca EABD/EASD başkanlığının önerisi ve EYK onayı ile diğer enstitülerde ve/veya diğer

yükseköğretim kurumlarında verilmekte olan derslerden en fazla iki ders seçilebilir. Tezli yüksek lisans programı ikinci öğretim lisansüstü programı olarak yürütülebilir.

Tezsiz yüksek lisans programı, öğrenciye mesleki konularda bilgi kazandırarak mevcut bilginin uygulamada nasıl kullanılacağını gösterir. Tezsiz yüksek lisans programı toplam otuz krediden ve 60 AKTS'den az olmamak kaydıyla en az on ders ile dönem projesi dersinden oluşur. Öğrenci, dönem projesi dersinin alındığı yarıyıl dönemi projesi dersine kayıt yaptırmak ve yarıyıl sonunda enstitünün tez yazım kılavuzuna uygun yazılı proje ve/veya rapor vermek zorundadır. Dönem projesi bir yarıyıl sürecek şekilde üçüncü yarıyıldan itibaren, danışman öğretim üyesi gözetiminde verilir. Dönem projesi ilgili EABD/EASD başkanlığının önerisi ve EYK kararı ile biri danışman olmak üzere alan ile ilgili öğretim üyelerinden oluşan üç kişilik bir jüri önünde öğrenci tarafından dinleyicilere açık olarak savunulur, dönem projesi başarılı veya başarısız olarak değerlendirilir. Öğrencinin alacağı derslerin en çok üçü, lisans öğrenimi sırasında alınmamış olması kaydıyla, lisans derslerinden seçilebilir. Uzaktan eğitim tezsiz yüksek lisans programı öğrencisi, enstitünün uzaktan eğitim yapan başka anabilim dallarından ve diğer internet destekli uzaktan eğitim yapan yükseköğretim kurumlarından veya örgün eğitim yapan yükseköğretim kurumlarından danışmanının ve ilgili EABD/EASD başkanlığının önerisi ve EYK'nın onayı ile ders alabilir. Bu derslerin kredilerinin toplamı; alınması gereken toplam kredinin üçte birini geçemez. Tezsiz yüksek lisans programı ikinci öğretim olarak da yürütülebilir.

Doktora programı, öğrenciye bağımsız araştırma yapma, bilimsel problemleri, verileri geniş ve derin bir bakış açısı ile irdeleyerek yorum yapma, analiz etme ve yeni sentezlere ulaşmak için gerekli becerileri kazandırır. Doktora programı, tezli yüksek lisans derecesi ile kabul edilmiş öğrenciler için toplam 21 krediden ve bir eğitim-öğretim yılı 60 AKTS'den az olmamak koşuluyla en az yedi ders, iki seminer, yeterlik sınavı, tez önerisi ve tez çalışması olmak üzere en az 240 AKTS kredisinden oluşur. Lisans derecesi ile kabul edilmiş öğrenciler için de en az 42 kredilik 14 ders, iki seminer, yeterlik sınavı, tez önerisi ve tez çalışması olmak üzere toplam en az 300 AKTS kredisinden oluşur. Doktora programlarında EABD/EASD başkanlığının önerisi ve EYK onayı ile diğer yükseköğretim kurumlarında verilmekte olan derslerden yüksek lisans derecesi ile kabul edilmiş öğrenciler için en fazla iki, lisans derecesiyle kabul edilmiş öğrenciler için en fazla dört ders seçilebilir. Lisans dersleri ders yüküne ve doktora kredisine sayılmaz. Doktora programları ikinci öğretim olarak açılmaz. Doktora çalışması sonunda hazırlanacak tezin, bilime yenilik getirme, yeni bir bilimsel yöntem geliştirme, bilinen bir yöntemi yeni bir alana uygulama niteliklerinden en az birini yerine getirmesi gerekir.

Kanıtlar

B.1.2.1. Burdur Mehmet Akif Ersoy Üniversitesi Lisansüstü Eğitim-Öğretim ve Sınav Yönetmeliği

B.1.2.2. Lisansüstü Öğretim Planı Formu

B.1.2.3. Ders ve haftalık AKTS sayılarını sınırlandıran 24.03.2022 tarih ve 02 sayılı 1 numaralı Enstitü Kurulu kararı

Olgunluk Düzeyi

İçselleştirilmiş, sistematik, sürdürülebilir ve örnek gösterilebilir uygulamalar bulunmaktadır.

B.1.3. Ders Kazanımlarının Program Çıktılarıyla Uyumu

Enstitü bünyesinde bulunan programların geneli itibariyle öğrenme kazanımları tanımlanmış ve program çıktıları ile ders kazanımları eşleştirmesi gerçekleştirilmiştir. Programların kazanımları ve çıktıları uyumlu şekilde ele alınmıştır. Konu ile ilgili dökümanlara enstitümüz web sayfasından ulaşılabilmektedir (Kanıt B.1.3.1).

Kanıtlar

B.1.3.1. <https://sagbil.mehmetakif.edu.tr/>

Olgunluk Düzeyi

Ders kazanımlarının program çıktılarıyla uyumu izlenmekte ve iyileştirilmektedir.

B.1.4 Öğrenci İş Yüküne Dayalı Ders Tasarımı

Programlarda verilen derslerin AKTS formlarında, gerekli açıklamalar ve öğrenci iş yükleri verilmektedir. Bu çıktıları Burdur Mehmet Akif Ersoy Üniversitesi web sayfasından da ulaşılmaktadır. Öğrencilerin iş yüklerinin aldıkları ders saati ve AKTS değerleri ile ideal oranlarda kalmasına özen gösterilmektedir. Bu kapsamda Enstitü Yönetim Kurulu kararı ile ders AKTS'leri ve bir dönemde alınabilecek en yüksek AKTS kredisi hakkında güncellemelere gidilmiştir (Kanıt B.1.4.1).

Kanıtlar

B.1.4.1. 24.03.2022 tarih ve 02 sayılı 1 numaralı Enstitü Kurulu kararı

Olgunluk Düzeyi

Dersler öğrenci iş yüküne uygun olarak tasarlanmış, ilan edilmiş ve uygulamaya konulmuştur.

B.1.5. Programların İzlenmesi ve Güncellenmesi

Her programın içeriği öğrenci dönüşleri ve programın ihtiyaçları doğrultusunda güncellenebilmektedir. Bu kapsamda bahar dönemi içerisinde anabilim dallarından gelen talepler doğrultusunda ders değişikliği formu (Kanıt B.1.5.1) ile değişikliğe ve yeni ders açılımına gidilebilmektedir.

Kanıtlar

B.1.5.1. Yeni Ders Açma ve Ders Değişikliği Formu

Olgunluk Düzeyi

Programların genelinde program çıktılarının izlenmesine ve güncellenmesine ilişkin mekanizmalar işletilmektedir.

B.1.6. Eğitim ve Öğretim Süreçlerinin Yönetimi

Enstitü bünyesinde yürütülen lisansüstü programlarında yapılması planlanan müfredat güncelleme çalışmaları, programa yeni ders önerileri, dersler ile ilgili yapılacak değişiklik ve düzenlemeler, Burdur Mehmet Akif Ersoy Üniversitesi Lisansüstü Eğitim-Öğretim ve Sınav Yönetmeliği (Kanıt B.1.6.1) esas alınarak, program akademik kurullarında görüşülerek karara bağlanmakta ve Enstitü 'ye öneri olarak gönderilmektedir. Enstitü Kurulu onayı ile Üniversite Senatosunda görüşülerek onaylanmakta ve yürürlüğe girmektedir.

Programlarda yeni bir dersin açılabilmesi için Yeni Ders Açma ve Ders Değişikliği Formu (Kanıt B.1.6.2) içeriğinde yer alan dersin kodu, kredi dağılımı, ders saati, AKTS formu (Kanıt B.1.6.3) ile öğrenme çıktıları, haftalık dağılımı, eğitim ve öğretim faaliyetleri ve değerlendirme ölçütleri, dersin iş yükü dağılımı, ders çıktıları ile program çıktıları detaylı tanımlaması yapılmaktadır.

Enstitüde, yeni program açma, müfredat güncelleme, yeni ders açma gibi konularda yönetmelikler çerçevesinde işlemler yapılmakta olup, ilgili süreçler tanımlıdır.

Kanıtlar

B.1.6.1. Burdur Mehmet Akif Ersoy Üniversitesi Lisansüstü Eğitim-Öğretim ve Sınav Yönetmeliği

B.1.6.2. Yeni Ders Açma ve Ders Değişikliği Formu

B.1.6.3. AKTS formu

Olgunluk Düzeyi

Kurumun genelinde eğitim ve öğretim süreçleri belirlenmiş ilke ve kuralara uygun yönetilmektedir.

B.2. Programların Yürütülmesi (öğrenci Merkezli Öğrenme Öğretme ve Değerlendirme)

B.2.1. Öğretim Yöntem ve Teknikleri

Enstitü bünyesinde faaliyet gösteren programların öğretim yöntem ve teknikleri her programın özelinde kendi yeterlilikleri ve kazanımları doğrultusunda geliştirilmekte ve uygulanmaktadır. Bu kapsamda öğrenci bilgi ve görgüsünü artıracak kazanımların sağlanması öncelikli olarak ele alınmaktadır.

Olgunluk Düzeyi

Programların genelinde öğrenci merkezli öğretim yöntem teknikleri tanımlı süreçler doğrultusunda uygulanmaktadır.

B.2.2. Ölçme ve Değerlendirme

Enstitü kapsamında programların ölçme ve değerlendirilmesi Burdur Mehmet Akif Ersoy Üniversitesi Lisansüstü Eğitim-Öğretim ve Sınav Yönetmeliği (Kanıt B.2.2.1) ile düzenlenmektedir.

Bu doğrultuda ölçme ve değerlendirme sınavlar; ara sınav, yarıyıl/yılsonu sınavı ve bütünleme sınavlarından ibarettir. Öğrencinin yarıyıl sonu sınavına girebilmesi için; derslerin devam şartını sağlamış olması gerekir. Sınavlarda tam not 100 puandır. Sınavlar yazılı, sözlü, yazılı-uygulamalı, sözlü uygulamalı veya proje şeklinde yapılabilir. Başarı notu; ara sınav puanının %40'ına yarıyıl sonu sınav puanının %60'ının eklenmesi ile hesaplanır. Başarı notunun hesaplanmasında, kesirli sayı en yakın tam sayıya tamamlanır. Bir dersten başarılı olabilmek için başarı notunun 100 tam puan üzerinden yüksek lisans için en az 70 (CC), doktora için en az 75 (CB), 4,00'lük sisteme göre yüksek lisansta en az 2,00, doktora için en az 2,50 olması gerekir. Ara sınavlarından herhangi birine, yönetmeliğin 56. maddede belirtilen mazeretleri nedeniyle katılamayan öğrenciler için mazeret sınavı açılır. Mazeret sınavı açılması ve tarihinin belirlenmesi ilgili EABD/EASD başkanlığının önerisi üzerine EYK tarafından karara bağlanır. Mazeret sınavı açılması ve tarihinin belirlenmesi ilgili EABD/EASD başkanlığının önerisi üzerine EYK tarafından karara bağlanır.

Kanıtlar

B.2.2.1. T.C. Burdur Mehmet Akif Ersoy Üniversitesi Lisansüstü Eğitim-Öğretim ve Sınav Yönetmeliği

Olgunluk Düzeyi

İçselleştirilmiş, sistematik, sürdürülebilir ve örnek gösterilebilir uygulamalar bulunmaktadır.

B.2.3. Öğrencilerin Kabulü, Önceki Öğrenmenin Tanınması ve Kredilendirilmesi

Sağlık Bilimleri Enstitüsüne, öğrenci kabullerine yönelik tüm ölçütler Lisansüstü Eğitim Öğretim ve Sınav Yönetmeliğinde (Kanıt B.2.3.1) belirtilmektedir. Bu bağlamda, tezli yüksek lisans programına başvurabilmek için adayların, lisans diplomasına veya YÖK tarafından eşdeğerliği kabul edilen yurt dışı fakülte veya yüksekokul diplomasına ve başvurduğu programın puanı türünde en az 55 akademik personel ve lisansüstü eğitimi giriş sınavı (ALES) puanına sahip olmaları gerekir. Ancak güzel sanatlar fakültelerinin ve konservatuvarın enstitülerdeki anabilim dallarına öğrenci kabulünde ALES puanı aranmaz. YÖK tarafından kabul edilen ve ÖSYM tarafından yapılan merkezî yabancı dil sınavları ile ÖSYM tarafından eşdeğerliği kabul edilen uluslararası yabancı dil sınavlarından birine girmiş olma şartı aranır.

Başvurusu kabul edilen adayları değerlendirecek sınav jürisi, ilgili enstitü anabilim dalı akademik kurulu (EABDAK) kararı dikkate alınarak, en az üç asil ve iki yedek üye olmak üzere EYK kararı ile belirlenir. Tezli yüksek lisans programlarına öğrenci kabulünde, ALES puanı, lisans not ortalaması, yabancı dil puanına göre başarı notu hesaplanır. Başarı notu hesaplamasında ALES puanının %50'si, lisans not ortalamasının %40'ı, yabancı dil puanının %10'u dikkate alınarak sıralama yapılır. Başarı notlarının eşit olması halinde sırasıyla ALES puanı, lisans mezuniyet notu, yabancı dil puanı yüksek olan adaya öncelik tanınır. Ancak özel yetenek sınavı ile öğrenci kabul eden programların değerlendirilmesi, yetkili kurulların talep etmeleri halinde ALES puanı, lisans not ortalaması, yabancı dil puanı, yazılı ve/veya sözlü sınav veya uygulamalı sınav sonucuna göre başarı notu hesaplaması yapılır. Başarı notu değerlendirmesinde ALES puanının %50'si, lisans not ortalamasının %20'si, yabancı dil puanının %10'u ve yazılı ve/veya sözlü sınav veya uygulamalı sınav puanının %20'si dikkate alınır ve sıralama yapılır.

Doktora programına başvuracak adayların kabulüne ilişkin esaslar şunlardır: tezli yüksek lisans diplomasına sahip olmaları ve başvurduğu programın puan türünde en az 55 ALES puanına sahip olmaları gerekir. Tıp, diş hekimliği, eczacılık ve veteriner fakülteleri ile hazırlık sınıfları hariç en az on yarıyıl süreli lisans diplomasına veya Sağlık Bakanlığınca düzenlenen esaslara göre bir laboratuvar dalında uzmanlık yetkisi kazanmış olan fen ve dört yıllık eczacılık fakültesi mezunu adayların, lisans mezuniyet not ortalamalarının 4,00 üzerinden en az 2,50 veya 100 üzerinden eşdeğeri bir puan ve başvurduğu programın puan türünde en az 55 ALES puanına sahip olmaları gerekir. Lisans derecesiyle doktora programına başvuranların lisans mezuniyet not ortalamalarının dört üzerinden en az üç veya muadili bir puan olması ve ALES'ten başvurduğu programın puan türünde en az 80 ALES puana sahip olmaları gerekir. Lisans mezuniyet notunun dörtlük sistemdeki karşılığı olmayan adayların notu için YÖK dönüşüm tablosu kullanılır. Hazırlık sınıfları hariç, on yarıyıl süreli lisans eğitimi

alanlar yüksek lisans derecesine sahip sayılır. Doktora programına öğrenci kabulünde anadilleri dışında YÖK tarafından kabul edilen merkezî yabancı dil sınavları ile eşdeğeri kabul edilen uluslararası yabancı dil sınavlarından en az 55 puan veya ÖSYM tarafından eşdeğeri kabul edilen uluslararası yabancı dil sınavlarından bu puan muadili bir puan alınması zorunludur. Temel tıp bilimlerinde doktora programlarına başvurabilmek için tıp fakültesi mezunlarının lisans diplomasına ve Tıpta Uzmanlık Eğitimi Giriş Sınavından en az 50 temel tıp puanı almış veya ALES'in sayısal puan türünde en az 55 puan almış olmaları gerekir. Tıp fakültesi mezunu olmayanların ise yüksek lisans diplomasına, dış hekimliği ve veteriner fakülteleri mezunlarının lisans diplomasına sahip olmaları ve ALES'in sayısal puan türünde en az 55 puan almış olmaları gerekir. Temel tıp puanı, Tıpta Uzmanlık Eğitimi Giriş Sınavında temel tıp bilimleri Testi-1 bölümünden elde edilen standart puanın 0,7; klinik tıp bilimleri testinden elde edilen standart puanın 0,3 ile çarpılarak toplanması ile elde edilir. Temel tıp bilimlerinde doktora programlarına öğrenci kabulü, diğer doktora programları için geçerli olan değerlendirme kriterlerine göre yapılır. Ancak temel tıp bilimlerinde doktora programına öğrenci kabulünde, anadilleri dışında YÖK tarafından kabul edilen merkezî yabancı dil sınavları ile eşdeğeri kabul edilen uluslararası yabancı dil sınavlarından en az 55 puan veya ÖSYM tarafından eşdeğeri kabul edilen uluslararası yabancı dil sınavlarından bu puan muadili bir puan alınması zorunludur.

Başvurusu kabul edilen adayları değerlendirecek sınav jürisi, ilgili EABDAK kararı dikkate alınarak, en az üç asil ve iki yedek üye olmak üzere EYK kararı ile belirlenir. Adayların, yazılı veya sözlü sınav sonuçları 100 tam puan üzerinden değerlendirilir. Doktora programlarına öğrenci kabulünde; ALES puanı, lisans not ortalaması, yabancı dil puanı ve yazılı veya sözlü sınav sonucu değerlendirilir. Değerlendirmede ALES veya tıpta uzmanlık sınavı puanının %50'si, lisans derecesi ile bütünleşik doktora başvurular için lisans, diğer doktora programları için yüksek lisans not ortalamasının %20'si, yabancı dil puanının %10'u ve yazılı veya sözlü sınav puanının %20'si dikkate alınır ve toplamda en az 65 puan alanlar arasında sıralama yapılır. Yazılı veya sözlü sınavına girmeyen adayların başarı notu hesaplanmaz. Başarı notlarının eşit olması halinde sırasıyla ALES veya tıpta/dış hekimliğinde uzmanlık eğitimi giriş sınavı puanı, lisans/yüksek lisans mezuniyet notu, yabancı dil puanı yüksek olan adaya öncelik tanınır.

Daha önce alınmış olan derslerin kredi eşdeğeri ile öğrencinin derslerden muafiyeti ilgili EABDAK/EASDAK'ca oluşturulan komisyonca değerlendirilir ve komisyonun önerisi EABDAK/EASDAK'nın görüşü, EYK tarafından karara bağlanır. Komisyon gerekli görmesi halinde ilgili öğrencinin müracaat ettiği programa intibakı için ek dersler almasını önerebilir.

Kanıtlar

B.2.3.1. T.C. Burdur Mehmet Akif Ersoy Üniversitesi Lisansüstü Eğitim-Öğretim ve Sınav Yönetmeliği

Olgunluk Düzeyi

İçselleştirilmiş, sistematik, sürdürülebilir ve örnek gösterilebilir uygulamalar bulunmaktadır.

B.2.4. Yeterliliklerin Sertifikalandırılması ve Diploma

Öğrenci, Lisansüstü Eğitim-Öğretim ve Sınav Yönetmeliğinde (Kanıt B.2.4.1) ayrıntılı olarak belirtilen eğitim sürecini tamamlayarak tez savunma sınavına girmektedir. Gerekli belgelerin ve tezin enstitüye teslimi sonrasında enstitü yönetim kurulunun tezi kabulü ile öğrenci diploma almaya hak kazanmaktadır.

Kanıtlar

B.2.4.1. T.C. Burdur Mehmet Akif Ersoy Üniversitesi Lisansüstü Eğitim-Öğretim ve Sınav Yönetmeliği

Olgunluk Düzeyi

İçselleştirilmiş, sistematik, sürdürülebilir ve örnek gösterilebilir uygulamalar bulunmaktadır.

B.3. Öğrenme Kaynakları ve Akademik Destek Hizmetleri

Programların hedefleri doğrultusunda anabilim dalları ve akademik danışmanlar öğrencilere gerekli kaynakları ve akademik desteği sunmaları gerekmektedir.

B.3.1. Öğrenme Ortam ve Kaynakları

Enstitü kapsamında faaliyet gösteren anabilim dalları ve programların öğrencilere en iyi imkânları sunmaya dönük sınıf, seminer salonları, laboratuvar, kütüphane, stüdyo; ders kitapları, çevrim içi kitaplar/belgeler/videolar vb. kaynaklar uygun nitelik ve niceliktedir, erişilebilirdir ve öğrencilerin bilgisine/kullanımına sunulmuştur. Bu bağlamda hali hazırda olan alt yapı iyileştirilme ve güncellenmektedir.

Üniversitemiz merkez kütüphanesi (Kanıt B.3.1.1), kampüste merkezi konumda olup yeni yerine taşınarak öğrencilerime hizmete devam etmektedir. Elektronik ve basılı kaynakları ile zengin bir koleksiyona sahip olan kütüphanemiz, 2020 itibari ile yenilenmiştir. Kütüphanemiz, öğretim üyeleri, araştırmacılar ve öğrencilerin akademik gelişimlerine ve bilimsel araştırma-geliştirme çalışmalarını desteklemek amacı ile kurulmuştur. Kütüphanemiz; kullanıcılarına 10.023 metrekare alana sahip bir mekanda hizmet vermektedir. Yayınlar; bağış ve satın alma yoluyla temin edilmektedir. Kütüphanemizde 80.000 basılı kitap, 189.000 e-kitap, 290 Türkçe güncel e-dergi, 2.410 adet fakülte dergisi ve bilimsel araştırmalar için kaynak oluşturan 30 veri tabanından oluşan zengin bir koleksiyon bulunmaktadır. Kütüphanemizde bulunan tüm yayınlar OPAC (Online Public Access Catalog) üzerinden taranabilmektedir.

Kütüphanemizde, zemin katta 7/24 çalışma salonu, 1. katta danışma kaynakları, süreli yayınlar, tezler, sosyal bilimler alanındaki kitaplar, görme engelliler odası ve çok amaçlı salon, 2. katta fen bilimleri alanındaki kitaplar, Prof. Dr. Nikolaus Himmelmann koleksiyonu, Prof. Dr. Georg-Wilhelm Zickenheimer koleksiyonu, 3. katta katta ise lisansüstü öğrenciler ve öğretim elemanları için düzenlenen bireysel çalışma odalarımız mevcuttur. Kütüphanemiz açık raf sistemine göre kullanıcılarına hizmet vermektedir.

Üniversitemiz Bilgi İşlem Daire Başkanlığının öğrencilerimize sağladığı, cihazlarında kullanmak üzere ücretsiz lisanslı Office 365 edinebilirler. Word, Excel, Powerpoint, One Note, Teams, One Drive (1 TB) gibi araçlar (Kanıt B.3.1.2) kullanımına açıktır.

Enstitümüz bünyesinde eğitim gören lisansüstü öğrencilerimiz, üniversitemiz uygulama ve araştırma merkezleri ve anabilim dallarının araştırma laboratuvarı ve altyapılarından faydalanmaktadır.

Burdur Mehmet Akif Ersoy Üniversitesi Uzaktan Eğitim Uygulama ve Araştırma Merkezi (MAKUZEM) Resmi Gazetenin 16.12.2009 tarih ve 27434 sayılı kanunuyla kurulmuştur (Kanıt B.3.1.3). Üniversitede bilgi iletişim teknolojilerine dayalı olarak uzaktan yapılacak olan ön lisans, lisans, lisansüstü dâhil tüm eğitim-öğretim programı ve faaliyetleri kapsamındaki plan, program ve uygulamaları yürütmektedir. Yükseköğretimin zaman ve mekân sınırlılığını gidererek yeni öğrenci kitlelerine yayılmasını sağlamaktadır. Yükseköğretimde üretilen bilgiyi zaman ve mekândan bağımsız tüm ilgililere ulaştırmaktadır. Teknolojinin sağladığı çoklu ve etkileşimli ortam imkânları ile eğitim-öğretimin başarısını artırmaktadır. Üniversite ile ulusal ve uluslararası üniversiteler, kurum ve kuruluşlar arasında etkileşim ve yardımlaşmayı desteklemek ve katkı sağlamaktadır.

Öğrencilerimizin, üniversite genelinde yapılan sosyal, kültürel ve sportif faaliyetlere katılabilme imkânları bulunmaktadır. Öğrencilerimiz, Burdur Mehmet Akif Ersoy Üniversitesi Öğrenci Toplulukları sayfasından, topluluk ve faaliyetler hakkında bilgi alabilir. Tüm öğrencilerimiz, üniversitemiz spor tesislerinden faydalanabilir ve kurslara katılabilir. Açık ve kapalı spor salonları, yüzme havuzları, futbol, voleybol, basketbol sahaları, tenis kortları, fitness ve aerobik salonları bulunmaktadır. Ayrıca öğrencilerimiz, sosyal tesisler ve kültür merkezlerimizden yararlanabilmekte, üniversitemiz bünyesinde düzenlenen konser ve sergilere katılım sağlayabilmektedirler.

Burdur Mehmet Akif Ersoy Üniversitesi Engelli Öğrenci Birimi enstitümüz ve diğer idari birimler ile iletişim halindedir. Engelli öğrenci bilgileri alınarak, gerekli destek hizmeti verilmektedir. MAKÜ Kariyer Okulu (Kanıt B.3.1.4) üniversitemiz mezunlarına ve öğrencilerine kariyer planlama noktasında yardımcı olmak üzere faaliyet göstermektedir. Sağlık Bilimleri Enstitüsü Memnuniyet Anketleri ile öğrencilerin programlara ilişkin görüş öneri ve şikâyetleri alınmaktadır.

Kanıtlar

- B.3.1.1. <https://kutuphane.mehmetakif.edu.tr/tr/>
B.3.1.2. <https://bidb.mehmetakif.edu.tr/>
B.3.1.3. <https://uzem.mehmetakif.edu.tr/>
B.3.1.4. <https://kariyerokulu.mehmetakif.edu.tr/>

Olgunluk Düzeyi

Öğrenme kaynaklarının geliştirilmesine ve kullanımına yönelik izleme ve iyileştirilme yapılmaktadır.

B.3.2. Akademik Destek Hizmetleri

Enstitü kapsamında faaliyet gösteren programlar anabilim dalı özelinde öğrencilerine gerekli akademik desteği sağlamaktadırlar. Bu bağlamda anabilim dalı öğretim üyesi olan akademik danışmanlar öğrencinin akademik gelişimini istenilen düzeyde sağlamaları için öğrencileri ile gerek yüz yüze gerekse çevrimiçi yardımcı olmaktadır.

Olgunluk Düzeyi

Kurumda öğrencilerin akademik gelişimi ve kariyer planlaması süreçlerine ilişkin tanımlı ilke ve kurallar bulunmaktadır.

B.3.3. Tesis ve Altyapılar

Enstitü alt yapısı ve tesisi yetersizdir. Hali hazırda faaliyet gösterilen bina ve odalar Burdur Mehmet Akif Ersoy Üniversitesi Veteriner Fakültesinin laboratuvarlarından dönüştürülmüş odalardır.

Olgunluk Düzeyi

Kurumda uygun nitelik ve nicelikte tesis ve altyapının kurulmasına ve kullanımına ilişkin planlamalar bulunmaktadır.

B.3.4. Dezavantajlı Gruplar

Üniversite geneli itibariyle engelsiz üniversite uygulamaları yürütülmekte ve her birimin sorumluları ile gerekli çalışmalar yürütülmektedir (Kanıt B.3.4.1).

Kanıtlar

B.3.4.1. <https://engelsiz.mehmetakif.edu.tr/>

Olgunluk Düzeyi

İçselleştirilmiş, sistematik, sürdürülebilir ve örnek gösterilebilir uygulamalar bulunmaktadır.

B.3.5. Sosyal, Kültürel ve Sportif Faaliyetler

Burdur Mehmet Akif Ersoy Üniversitesi Sağlık Spor Kültür Daire başkanlığına bağlı öğrenci toplulukları (Kanıt B.3.5.1) lisans düzeyinde faaliyet göstermektedir ancak Enstitü olarak öğrenci topluluklarımız yoktur.

Olgunluk Düzeyi

Kurumda uygun nitelik ve nicelikte sosyal, kültürel ve sportif faaliyet olanakları bulunmamaktadır.

B.4. Öğretim Kadrosu

Kurum, öğretim elemanlarının işe alınması, atanması, yükseltilmesi ve ders görevlendirmesi ile ilgili tüm süreçlerde adil ve açık olmalıdır. Hedeflenen nitelikli mezun yeterliliklerine ulaşmak amacıyla, öğretim elemanlarının eğitim-öğretim yetkinliklerini sürekli geliştirmek için olanaklar sunulmalıdır.

B.4.1. Atama, Yükseltme ve Görevlendirme Kriterleri

Üniversite, öğretim elemanlarının işe alınması, atanması ve yükseltilmesi, Burdur Mehmet Akif Ersoy Üniversitesi Akademik Yükseltme ve Atanma Kriterleri Yönergesine (Kanıt B.4.1.1) göre yapılmaktadır. Bu kriterler belirli sürelerde, üniversite ve öğretim elemanlarının performansı artıracak şekilde güncellenmektedir.

Enstitümüz kadrosunda 1 araştırma görevlisi bulunmakta, eğitim veren akademik personelimiz 2547sayılı kanunla görevlendirilmektedir.

Ders görevlendirmeleri, ilgili program anabilim dalı akademik kurul kararı ve enstitü yönetim kurulu kararı ile yapılmaktadır. İlgili programda yer alan öğretim üyeleri uzmanlık alanları doğrultusunda katkı sunmaktadır.

Kanıtlar

B.4.1. T.C. Burdur Mehmet Akif Ersoy Üniversitesi Öğretim Üyesi Atanma ve Yükseltmelerinde Uygulanılacak Esaslara Dair Yönerge

Olgunluk Düzeyi

İçselleştirilmiş, sistematik, sürdürülebilir ve örnek gösterilebilir uygulamalar bulunmaktadır.

B.4.2. Öğretim Yetkinlikleri ve Gelişimi

Burdur Mehmet Akif Ersoy Üniversitesi Sağlık Bilimler Enstitüsü bünyesinde öğretim yetkinlikleri ve gelişimine dair bir uygulama bulunmamaktadır.

Olgunluk Düzeyi

Kurumda öğretim elemanlarının öğretim yetkinliğini geliştirmek üzere planlamalar bulunmamaktadır.

B.4.3. Eğitim Faaliyetlerine Yönelik Teşvik ve Ödüllendirme

Burdur Mehmet Akif Ersoy Üniversitesi Sağlık Bilimler Enstitüsü bünyesinde eğitim faaliyetlerini teşvik ve ödüllendirilmesine dair bir uygulama bulunmamaktadır.

Olgunluk Düzeyi

Öğretim kadrosuna yönelik teşvik ve ödüllendirilme mekanizmaları bulunmamaktadır.

C. ARAŞTIRMA VE GELİŞTİRME

Burdur Mehmet Akif Ersoy Üniversitesi Sağlık Bilimleri Enstitüsü, çağdaş ve bilimsel temellere dayalı lisansüstü eğitim veren, ulusal ve uluslararası kalitede çalışmalar yürüten, disiplinlerarası ve yüksek nitelikli araştırmaları destekleyen öğrenci merkezli bir eğitim kurumudur. Üniversitemiz Stratejik planları ve misyon, vizyon ve koyduğu hedefleri doğrultusunda ülkemiz önceliklerini kapsayacak şekilde eğitim-öğretim ve araştırma faaliyetlerini sürdürmektedir (Kanıt C.1.; C.2.).

Üniversitemiz Sağlık Bilimleri Enstitüsü bünyesindeki lisansüstü programlarda, eğitim-öğretim faaliyetleri ile yürütülen araştırma-geliştirme ve akademik çalışmalar koordineli bir şekilde sürdürülmektedir. Elde edilen araştırma sonuçları akademik düzeyde ulusal ve uluslararası platformlarda (ulusal ve uluslararası çeşitli dergilerde, kongre, sempozyum ve çalıştay vb.) paylaşılmaktadır.

Burdur Mehmet Akif Ersoy Üniversitesi Sağlık Bilimleri Enstitüsü olarak ulusal ve uluslararası düzeyde yapılan çalışmalarla bölgesel ve ulusal kalkınmaya katkı sağlanması

hedeflenmektedir. Bu hedef doğrultusunda lisansüstü programlarda gerçekleştirilen araştırma faaliyetleri toplumsal fayda ve ekonomik kazanımlara yönelik olarak planlanmakta, lisansüstü tez çalışmalarının da bu kapsamda kurgulanmasına özen gösterilmektedir. Bu bağlamda iç ve dış paydaşların destekleri ve görüşleri alınarak planlanan, üniversite kaynaklarının ve araştırma alt yapısı doğru şekilde kullanılmasını sağlayan, lisansüstü programlarda görevli öğretim elemanları ve öğrencilerin niteliklerini arttırmayı amaçlayan stratejiler belirlenmiştir. Bu stratejiler doğrultusunda eğitim-öğretim faaliyetlerinin niteliğini arttırmak, yüksek kaliteli proje, patent, yayın, bildiri ve atıf gibi akademik göstergelerin geliştirilmesini sağlamak, ulusal ve uluslararası alanda sorunlara yönelik, çözüm odaklı araştırmalar planlamak ve yürütmek, üniversite araştırma kaynaklarının doğru şekilde kullanılmasını sağlamak ve üniversite, kamu ve sanayi iş birliğini geliştirmek hedefleri belirlenmiştir.

Üniversitemiz, Yükseköğretim Kurulu tarafından koordine edilen ve Kalkınma Bakanlığı ile birlikte yürütülen "Bölgesel Kalkınma Odaklı Misyon Farklılaşması ve İhtisaslaşması" temalı proje çalışmaları kapsamında "Hayvancılık" alanında pilot yükseköğretim kurumu olarak seçilmiştir. Bu kapsamda enstitümüz bünyesinde sürdürülen lisansüstü çalışmalarda hayvancılık ve hayvancılığa dayalı faaliyetlere yönelim artmıştır. Bununla birlikte üniversitemiz bünyesinde eğitim-öğretime başlayan Diş Hekimliği Fakültesi'nin katkıları ile enstitümüz bünyesinde yeni programların açılması ve bu programlarla birlikte ulusal ve uluslararası düzeyde yeni araştırma-geliştirme faaliyetlerinin artırılması beklenmektedir (Kanıt C.3.).

Kanıtlar

- C.1. <https://www.mehmetakif.edu.tr/icerik/69/2/kalite-politikamiz>
- C.2. <https://sgdb.mehmetakif.edu.tr/form/229/366/stratejik-planlar>
- C.3. <https://hayvancilik.mehmetakif.edu.tr/proje-hakkinda.php>

C.1. Araştırma Süreçlerinin Yönetimi ve Araştırma Kaynakları

Birim, araştırma faaliyetlerini stratejik planı çerçevesinde belirlenen akademik öncelikleri ile yerel, bölgesel ve ulusal kalkınma hedefleriyle uyumlu, değer üretebilen ve toplumsal faydaya dönüştürülebilir biçimde yönetmelidir. Bu faaliyetler için uygun fiziki altyapı ve mali kaynaklar oluşturmalı ve bunların etkin şekilde kullanımını sağlamalıdır.

C.1.1. Araştırma Süreçlerinin Yönetimi

Burdur Mehmet Akif Ersoy Üniversitesi Sağlık Bilimleri Enstitüsünde yapılan araştırmalar enstitümüze bağlı olan programlarda yürütülen tezli yüksek lisans ve doktora programları ile yürütülmektedir. Bu programlardaki araştırma süreçleri Burdur Mehmet Akif Ersoy Üniversitesi Lisansüstü Eğitim-Öğretim ve Sınav Yönetmeliğinde (Kanıt C.1.1.1.) belirtilen kurullarla belirlenmiştir. Bu süreçler aday başvuruları, değerlendirme ve sonuçların ilanı, programlara kesin kayıt işlemleri, ders alma işlemleri, danışman atanması, tez konusunun belirlenmesi, doktora yeterlik sınavı, tez izleme komitesi ve tez izleme süreci, tez çalışması,

tezin hazırlanması, tez jürilerinin belirlenmesi ve tezin sonuçlandırılması aşamalarını içermektedir.

Kanıtlar

C.1.1.1. T.C. Burdur Mehmet Akif Ersoy Üniversitesi Lisansüstü Eğitim Öğretim ve Sınav Yönetmeliği

Olgunluk Düzeyi

Kurumun genelinde araştırma süreçlerin yönetimi ve organizasyonel yapısı kurumsal tercihler yönünde uygulanmaktadır.

C.1.2. İç ve Dış Kaynaklar

Kurumumuzun Araştırma Faaliyetleri ile ilgili maddi destekler Merkezi Bütçe ve Döner Sermaye tarafından kısıtlı imkanlar ile desteklenmektedir. Lisans üstü eğitimde tez çalışmaları Üniversitemiz Bilimsel Araştırma Projeleri Koordinatörlüğü (BAP) tarafından desteklenmektedir. Bölgesel Kalkınma Odaklı Misyon Farklılaşması ve İhtisaslaşma projesi, Bilimsel Araştırma Projeleri vd. tüm projelere ilişkin mali süreçler BAP Koordinatörlüğü tarafından yürütülmektedir. Teknoloji Transfer Ofisi üniversitemizin dış kaynaklı projelerine ilişkin süreçleri takip etmektedir (Kanıt C.1.2.1, Kanıt C.1.2.2). Sağlık Bilimleri Enstitüsünde 2021 yılı içerisinde BAP Koordinatörlüğünce desteklenen 8 Doktora Hayvancılık Projesi destekli 6 adet Doktora Tezi devam etmektedir. 34 adet Münferit Proje, 2 adet Alt Yapı Destekli Proje 19 adet Hayvancılık Projesi Destekli Yüksek Lisans Tezi 60 adet Yüksek lisans Tezi olmak üzere toplam 129 proje çalışılmaya devam etmektedir. (Kanıt C.1.2.3)

Bunların yanında üniversitemiz bünyesinde eğitim-öğretim faaliyetlerine başlayan Dış Hekimliği Fakültesi'nin fakülte hastanesi ile ilgili çalışmaların tamamlanmasıyla Ar-Ge çalışmalarının daha iyi seviyeye gelmesi beklenmektedir. Bunlara ek olarak üniversitemiz bünyesinde faaliyetlerini sürdüren uygulama ve araştırma merkezleri (Bilimsel ve Teknoloji UAM, Kozmetik UAM, Süt Ürünleri ve Teknolojileri UAM, Tarım Hayvancılık ve Gıda Araştırmaları UAM, Girişimsel Olmayan Klinik Araştırmaları Etik Kurulu, Hayvan Deneyleri Yerel Etik Kurulu, Süt Ürünleri ve Teknolojileri Uygulama ve Araştırma Merkezi Laboratuvarı) teknik alt yapısı ile enstitümüz bünyesinde yapılan tez projelerine ve Ar-Ge çalışmalarında hizmet vermektedir (Kanıt C.1.2.4, Kanıt C.1.2.5, Kanıt C.1.2.6, Kanıt C.1.2.7, Kanıt C.1.2.8).

Ar-Ge çalışmalarına hizmet eden önemli faktörlerden biri olan kütüphane hizmetleri merkez kütüphane bünyesinde yürütülmektedir. Kütüphanede 2020 yılı sonu itibariyle 77069 basılı kitap, 262770 elektronik kitap, 36832 e-dergi ve 18 veri tabanı olmak üzere toplam 376689 materyal bulunmaktadır (Kanıt C.1.2.9, Kanıt C.1.2.10).

Kanıtlar

- C.1.2.1. Bilimsel Araştırma Projelerine İlişkin Usul ve Esaslar
C.1.2.2. Yüksek Öğretim Kurumları Bilimsel Araştırma Projeleri Hakkında Yönetmelik
C.1.2.3. <https://bap.mehmetakif.edu.tr/form/798/856/2021-projeler>
C.1.2.4. <https://biltekmer.mehmetakif.edu.tr/>
C.1.2.5. <https://makusut.mehmetakif.edu.tr/>
C.1.2.6. <https://thg.mehmetakif.edu.tr/>
C.1.2.7. <https://goka.mehmetakif.edu.tr/>
C.1.2.8. <https://hadyek.mehmetakif.edu.tr/>
C.1.2.9 <https://www.mehmetakif.edu.tr/upload/makuv5/7431-31788709-maku-2021-yili-performans-programi-1.pdf>
C.1.2.10. <https://kutuphane.mehmetakif.edu.tr/tr/>

Olgunluk Düzeyi

İçselleştirilmiş, sistematik, sürdürülebilir ve örnek gösterilebilir uygulamalar bulunmaktadır.

C.1.3. Doktora Programları ve Doktora Sonrası İmkanlar

Enstitümüzde, doktora programlarının başvuru süreçleri, kayıtlı öğrencileri ve mezun sayıları ile gelişme eğilimleri izlenmektedir (Kanıt 1.3.1., Kanıt 1.3.2.). Enstitümüzün doktora sonrası (post-doc) imkanları ve kurumun kendi mezunlarını işe alma (inbreeding) politikası bulunmamaktadır.

Doktora programlarının başvuru süreçleri Burdur Mehmet Akif Ersoy Üniversitesi Lisansüstü Eğitim-Öğretim ve Sınav Yönetmeliğine (Kanıt C.1.3.3.) göre yürütülmektedir. Başvuruya ilişkin asgari kriterler anabilim/bilim/program akademik kurul kararıyla belirlenerek enstitü yönetim kurulu kararıyla karara bağlanır. Adaylar başvurularını sistem üzerinden online olarak belgelerini yükleyerek yapmaktadır.

Enstitümüzde 2021 yılı içerisinde doktora programlarına kayıt yaptıran öğrenci sayısı 16, mezun olan doktora öğrenci sayısı ise 3'tür (Kanıt 1.3.1.).

Kanıtlar

- C.1.3.1. Öğrenci bilgi sistemi (<http://obs.mehmetakif.edu.tr/>)
C.1.3.2. Başvuru sistemi (<https://basvuru.mehmetakif.edu.tr/>)
C.1.3.3. T.C. Burdur Mehmet Akif Ersoy Üniversitesi Lisansüstü Eğitim Öğretim ve Sınav Yönetmeliği

Olgunluk Düzeyi

Kurumun araştırma politikası, hedefleri ve stratejileri ile uyumlu doktora programı ve doktora sonrası imkanlarına ilişkin planlamalar bulunmaktadır.

C.2. Araştırma Yetkinliği, İş Birlikleri ve Destekler

Birim, öğretim elemanları ve araştırmacıların bilimsel araştırma ve sanat yetkinliğini sürdürmek ve iyileştirmek için olanaklar (eğitim, iş birlikleri, destekler vb.) sunmalıdır.

C.2.1. Araştırma Yetkinlikleri ve Gelişimi

Enstitümüzde lisansüstü programlarda görevli olan akademik personelin araştırma ve geliştirme yetkinliğini geliştirmek üzere eğitim, çalıştay, proje pazarları vb. gibi sistematik faaliyetler gerçekleştirilmemektedir.

Akademik Personelin çeşitli akademik etkinliklere (Bilimsel Kongre, Sempozyum, Panel, Atölye Çalışmaları, Konser, Sergi, Eğitim Seminerleri, Dil Kursu vb.) katılımları Burdur Mehmet Akif Ersoy Üniversitesi Akademik Personel Yurtiçi ve Yurtdışı Görevlendirme Yönergesi (Kanıt C.2.1.1.) çerçevesinde desteklenmektedir. Bunun yanında ERASMUS gibi programlara katılım desteklenmekte ve araştırma kadrosunun bilgi ve becerilerinin geliştirilmesi amaçlanmaktadır.

Kanıtlar

C.2.1.1. T.C. Burdur Mehmet Akif Ersoy Üniversitesi Akademik Personel Yurtiçi ve Yurtdışı Görevlendirme Yönergesi

Olgunluk Düzeyi

Kurumun genelinde öğretim elemanlarının araştırma yetkinliğinin geliştirilmesi ne yönelik uygulamalar yürütülmektedir.

C.2.2. Ulusal ve Uluslararası Ortak Programlar ve Ortak Araştırma Birimleri

Güncel durumda enstitümüzde 3 adet aktif disiplinler arası program vardır. Bunlar; Hayvansal Ürünler Hijyen ve Teknolojisi (Tezli Yüksek Lisans), Laboratuvar ve Deney Hayvanları (Tezli Yüksek Lisans) ve Sağlık ve Biyomedikal Bilimler (Tezli Yüksek Lisans) programlarıdır.

Üniversiteler arasında yapılan ikili anlaşmalar kapsamında Türkiye ve Arnavutluk arasında imzalanan iş birliği protokolü kapsamında Yükseköğretim Arnavutluk uyruklu öğrencileri destekleme bursu kapsamında 1 adet doktora öğrencisi enstitümüzde eğitim almaktadır.

Üniversiteler arasında yapılan ikili anlaşmalar kapsamında “Yükseköğretim Kurumlarının Yurtiçindeki Yükseköğretim Kurumlarıyla Ortak Lisansüstü Eğitim ve Öğretim Programları Tesisi Hakkında Yönetmelik” uyarınca 2 üniversite ile ortak yüksek lisans programları yürütülmektedir. Bunlar; Veteriner Anatomi (Ortak Tezli Yüksek Lisans), Veteriner Viroloji (Ortak Tezli Yüksek Lisans), programlarıdır (Kanıt C.2.2.1.).

Enstitümüz lisansüstü programların yürütülmesinde görevlendirilen, ders veren ve danışmanlık yapan öğretim üyelerinin araştırma performansları, kadrolarının bulunduğu birim tarafından takip edilmektedir. Yükseköğretim Kurulu tarafından belirlenen öncelikli alanlarda ülkemizin doktoralı insan kaynağına olan ihtiyacını karşılamak üzere, yurtiçindeki devlet üniversitelerinde 100 tematik alanda YÖK Doktora Bursları verilmektedir. YÖK 100/2000 Programı kapsamında belirlenen öncelikli alanlarda 26 doktora öğrencisi enstitümüzde eğitim almaktadır.

Kanıtlar

C.2.2.1. Akademik birimler (<https://sagbil.mehmetakif.edu.tr/akademik/528/>)

Olgunluk Düzeyi

Kurumda ulusal ve uluslararası düzeyde ortak programlar ve ortak araştırma birimleri ile araştırma ağlarına katılım ve iş birlikleri kurma gibi çoklu araştırma faaliyetlerine yönelik planlamalar ve mekanizmalar bulunmaktadır.

C.3. Araştırma Performansı

Birim, araştırma faaliyetlerini verilere dayalı ve periyodik olarak ölçmeli, değerlendirmeli ve sonuçlarını yayımlamalıdır. Elde edilen bulgular, birimin araştırma ve geliştirme performansının periyodik olarak gözden geçirilmesi ve sürekli iyileştirilmesi için kullanılmalıdır.

C.3.1. Araştırma Performansının İzlenmesi ve Değerlendirilmesi

Programlarımızda görev alan öğretim üyelerinin uzmanlık alanları, eğitimleri, araştırma ve geliştirme faaliyetleri, eğitim verdikleri alanlar gibi başlıkların yer aldığı özgeçmişleri, YÖK Akademik ve Burdur Mehmet Akif Ersoy Üniversitesi Akademik Bilgi Sistemi (ABS) kamuoyu ile paylaşılmaktadır. Öğretim üyelerinin araştırma performansları bu sistemler üzerinden takip edilebilmektedir (Kanıt C.3.1.1.).

Sağlık Bilimleri Enstitüsünde ders veren ve danışmanlık yapan öğretim üyelerinin performans verileri kadrolarının bağlı olduğu birimler (fakülte/yüksekokul) tarafından takip edilmektedir. Her birim, hazırlanmış oldukları yıllık faaliyet raporları ve iç değerlendirme raporları çerçevesinde birim kalite ekipleri ile araştırma performans verilerini

değerlendirmektedir. Üniversite genelinde Performans Analizi ise, birimlerden gelen iç değerlendirme raporları, stratejik plan ve faaliyet raporları üniversite Kalite Ekibi tarafından değerlendirilmekte ve stratejik hedeflere ulaşma, temel performans göstergelerinin yıllık gerçekleşme oranları, yıl boyu yapılan çalışmaları içeren Raporlar yıllık olarak hazırlanmaktadır. Ayrıca 2019 yılında Üniversitemiz Kalite Koordinatörlüğü tarafından planlanan ve yazılımı tamamlanan "Birim Karne Uygulaması" isimli çalışmanın uygulamasına 2020 yılında başlanmıştır (Kanıt C.3.1.2.). Üniversitemiz Ar-Ge performansının da yer aldığı farklı faaliyet alanlarındaki performansı ve performansın stratejik planlara uygunluğu ilgili mevzuat kapsamında her yıl değerlendirilmekte ve izlenmektedir (Kanıt C.3.1.3.).

Üniversitemiz öğretim elemanlarının yaptıkları bilimsel çalışmaları teşvik amacıyla Yüksek Öğretim Kurumu Akademik Teşvik uygulamaları kapsamında değerlendirilerek Akademik teşvik ödeneğinden yararlanabilmektedir (Kanıt C.3.1.4.). Bunun yanı sıra üniversite bünyesinde her yıl yapılan binış giyme törenlerinde akademik teşvikte en yüksek puan alan farklı alanlardaki akademisyenler ödüllendirilmektedir (Kanıt C.3.1.5.).

Enstitünün, araştırma faaliyetlerine destek olmak için bir bütçesi bulunmamaktadır. Öğretim üyeleri, yaptıkları bilimsel araştırmalar için ihtiyaç duydukları madde, malzeme ve araç-gereç temininde "Bilimsel Araştırması Projesi (BAP) Fonu" ve "TÜBİTAK Araştırma Projesi Fonu" gibi kaynaklardan destek almaktadırlar. Üniversitemiz, lisansüstü tez projelerini desteklemektedir (Kanıt C.3.1.6., Kanıt C.3.1.7.). Ancak Üniversitemiz BAP komisyonu tarafından 04/03/2021 tarihinde kabul edilerek yürürlüğe giren "Burdur Mehmet Akif Ersoy Üniversitesi "Burdur İli Sektörel Rekabet Gücünün Arttırılması: Tarım ve Hayvancılıkta Farklılaşarak Bütünleşik Kalkınma Projesi" Hedeflerine Yönelik "Akademik Faaliyetlerin Ödüllendirilmesi Projesi" kapsamında üniversitemizin hedef ve stratejileri doğrultusunda çalışmalar yürüten akademik personelimizin izlenmesi ve ödüllendirilmesi hedeflenmektedir (Kanıt C.3.1.8.).

Kanıtlar

C.3.1.1. ABS Bilgi Yönetim Sistemi (<https://abs.mehmetakif.edu.tr/>)

C.3.1.2. Etkinlik ve İzleme Sistemi (<https://prg.mehmetakif.edu.tr/EtkinlikIzlemeSistemi/>)

C.3.1.3. Akademik Teşvik Ödeneği Yönetmeliği

C.3.1.4. Akademik Teşvik Komisyonu (<https://atk.mehmetakif.edu.tr/>)

C.3.1.5. <https://www.mehmetakif.edu.tr/haber/431/makuede-binis-giyme-toereni-gerceklestirildi>

C.3.1.6. <https://bap.mehmetakif.edu.tr/form/97/266/bap-usul-ve-esaslar>

C.3.1.7. Yükseköğretim Kurumları Bilimsel Araştırma Projeleri Hakkında Yönetmelik

C.3.1.8. T.C. Burdur Mehmet Akif Ersoy Üniversitesi Akademik Performans Değerlendirme Yönergesi

Olgunluk Düzeyi

İçselleştirilmiş, sistematik, sürdürülebilir ve örnek gösterilebilir uygulamalar bulunmaktadır.

C.3.2. Öğretim Elemanı/Araştırmacı Performansının Değerlendirilmesi

Programlarımızda görev alan öğretim üyelerinin uzmanlık alanları, eğitimleri, araştırma ve geliştirme faaliyetleri, eğitim verdikleri alanlar gibi başlıkların yer aldığı özgeçmişleri, YÖK Akademik ve Burdur Mehmet Akif Ersoy Üniversitesi Akademik Bilgi Sistemi (ABS) kamuoyu ile paylaşılmaktadır. Öğretim üyelerinin araştırma performansları bu sistemler üzerinden takip edilebilmektedir (C.3.2.1.).

Sağlık Bilimleri Enstitüsünde ders veren ve danışmanlık yapan öğretim üyelerinin performans verileri kadrolarının bağlı olduğu birimler (fakülte/yükseköğretim) tarafından takip edilmektedir. Her birim, hazırlamış oldukları yıllık faaliyet raporları ve iç değerlendirme raporları çerçevesinde birim kalite ekipleri ile araştırma performans verilerini değerlendirmektedir. Üniversite genelinde Performans Analizi ise, birimlerden gelen iç değerlendirme raporları, stratejik plan ve faaliyet raporları üniversite Kalite Ekibi tarafından değerlendirilmekte ve stratejik hedeflere ulaşma, temel performans göstergelerinin yıllık gerçekleşme oranları, yıl boyu yapılan çalışmaları içeren Raporlar yıllık olarak hazırlanmaktadır. Ayrıca 2019 yılında Üniversitemiz Kalite Koordinatörlüğü tarafından planlanan ve yazılımı tamamlanan "Birim Karne Uygulaması" isimli çalışmanın uygulamasına 2020 yılında başlanmıştır (C.3.2.2.). Üniversitemiz Ar-Ge performansının da yer aldığı farklı faaliyet alanlarındaki performansı ve performansın stratejik planlara uygunluğu ilgili mevzuat kapsamında her yıl değerlendirilmekte ve izlenmektedir (C.3.2.3.).

Kanıtlar

C.3.2.1. ABS Bilgi Yönetim Sistemi (<https://abs.mehmetakif.edu.tr/>)

C.3.2.2. Etkinlik ve İzleme Sistemi (<https://prg.mehmetakif.edu.tr/EtkinlikIzlemeSistemi/>)

C.3.2.3. İlgili mevzuat

Olgunluk Düzeyi

Kurumun genelinde öğretim elemanlarının araştırma geliştirme performansını izlemek ve değerlendirmek üzere oluşturulan mekanizmalar kullanılmaktadır.

D. TOPLUMSAL KATKI

D.1. Toplumsal Katkı Süreçlerinin Yönetimi ve Toplumsal Katkı Kaynakları

Toplumsal katkı faaliyetlerinin sahip olduğu hedefler ve stratejisi doğrultusunda Enstitü Danışma Kurulu oluşturulacaktır. Oluşturulan kurulun bölgesel, ulusal ve uluslararası kalkınma hedefleriyle uyumlu bir şekilde düzenli toplantılar yapması planlanmıştır.

Yükseköğretim Kurulu tarafından belirlenen öncelikli alanlarda ülkemizin doktoralı insan kaynağına olan ihtiyacını karşılamak üzere başlatılan 100/2000 YÖK Doktora Bursu Programı Kapsamında 26 öğrenci bursiyer olarak Enstitümüz bünyesinde öğrenimine ve doktora araştırmalarına devam etmektedir.

Sağlık Bilimleri Enstitüsünde, hâlihazırda yürütülen 16 Tezli Yüksek Lisans, 2 Ortak Tezli Yüksek Lisans, 3 Disiplinler arası Tezli Yüksek Lisans, 17 Doktora Programları yürütülmektedir.

D.1.1. Toplumsal Katkı Süreçlerinin Yönetimi

Birimin genelinde toplumsal katkı politikası, hedefleri ve stratejisi doğrultusunda yapılan uygulamalar bulunmaktadır (Kanıt D.1.1.1., Kanıt D.1.1.2., Kanıt D.1.1.3.).

Kanıtlar

D.1.1.1 Sağlık Bilimleri Enstitüsü Faaliyet Raporları

D.1.1.2 Sağlık Bilimleri Enstitüsü İç Değerlendirme Raporları

D.1.1.3 Sağlık Bilimleri Enstitüsü Stratejik Planı

Olgunluk Düzeyi

Kurumun genelinde toplumsal katkı süreçlerinin yönetimi ve organizasyonel yapısı kurumsal tercihler yönünde uygulanmaktadır.

D.1.2. Kaynaklar

Burdur Mehmet Akif Ersoy Üniversitesi “Bölgesel Kalkınma Amaçlı Misyon Farklılaşması ve İhtisaslaşması” Programı kapsamında Burdur ilinin sahip olduğu potansiyelleri ile üniversitenin mevcut ve gelecek altyapısının uyumlaştırılarak tarım ve hayvancılıktaki rekabet gücünü artırmayı amaçlamıştır. Söz konusu program, “Burdur ili sektörel rekabet gücünün artırılması: tarım ve hayvancılıkta farklılaşarak bütünleşik kalkınma” adı altında gerçekleştirilecek bütünleşik bir yapıya sahiptir.

Bu kapsamda, modelin temel hedefleri;

- 1) Çiftçi Eğitimi ve Yayım Hizmeti,
- 2) Büyükbaş Hayvanların Genetik Islahı ve Sığır Embriyosu Üretimi,

- 3) Teke Yöresi Küçükbaş Yerli Gen Kaynaklarının Verim Düzeylerinin Geliştirilmesi,
- 4) Hayvan Hastalıklarının Önlenmesi ve Erken Tanı Yöntemlerinin Geliştirilmesi,
- 5) Geleneksel Ürünlerin Yenilikçi Hayvansal Ürünlere Dönüşümü ve Bölgesel Markalaşma,
- 6) Hayvansal Atık ve Yan Ürünlerin Değerlendirilmesi,
- 7) Hayvan Beslemeye Yönelik Alternatif Tarımsal Ürünlerin Üretimi ve
- 8) Et ve Süt Ürünleri Sektörüne Yönelik Ar-Ge Alt Yapısının İyileştirilmesi olarak belirlenmiştir.

Bu proje kapsamında Bilimsel Araştırma Projeleri Koordinatörlüğü'nden alınmış tez proje desteğinin üzerine %50 artırım talep edilebilmektedir. Kurumun toplumsal katkı faaliyetlerini sürdürebilmek için uygun nitelik ve nicelikte fiziki ve teknik kaynaklar üniversitenin kendi imkanlarıncaya karşılanmakta olup, birimizin bu alan ile ilgili başka bir mali kaynağı bulunmamaktadır.

Burdur Mehmet Akif Ersoy Üniversitesi Sağlık Bilimleri Enstitüsü Dergisinin amacı, Veteriner Hekimliği, Tıp, Diş Hekimliği, Hemşirelik ve Spor Bilimleri alanlarında bilime ve topluma katkı sağlamaktır.

Burdur Mehmet Akif Ersoy Üniversitesi Sağlık Bilimleri Enstitüsü Dergisi, enstitüsü tarafından yılda üç kez yayımlanan (Nisan, Ağustos, Aralık), multidisipliner, hakemli, süreli bir e-dergidir. MAKÜ Sağlık Bilimleri Enstitüsü Dergisi sağlık bilimleri, (veteriner, tıp, diş hekimliği, hemşirelik ve spor bilimleri) ile ilgili klinik ve deneysel özgün makale, olgu raporu, editörün tavsiyesiyle hazırlanan makale, teknik not ve editöre mektup türünde güncel çalışmaları kapsar. Bu doğrultuda alanında kaliteli makaleler yayımlamayı hedef edinmiş olan dergimizin veri tabanlarında taranmaya devam edebilmesi ve bir üst veri dizinlere katılabilmesi için, makale Araştırma Makalesi, Olgu Sunumu, Editöre Mektup, Derleme gibi çeşitli türlerde yayın kabul etmektedir. Burdur Mehmet Akif Ersoy Üniversitesi Sağlık Bilimleri Enstitüsü Dergisi; yayımladığı makalelerde, konu ile ilgili etik kurallara ve bilimsel standartlara uygun olma ve ticari kaygı gözetmeme şartını aramaktadır.

Birimin toplumsal katkı faaliyetlerini sürdürebilmek için uygun nitelik ve nicelikte fiziki, teknik ve mali kaynakların oluşturulmasına yönelik planları bulunmaktadır.

Kanıtlar

D.2.1.1 MAKÜ Tarım ve Hayvancılık Kalkınma Projesi <https://hayvancilik.mehmetakif.edu.tr/>

D.2.1.2 MAKÜ Sağlık Bilimleri Enstitüsü Dergisi <https://dergipark.org.tr/tr/pub/maeusabed>

Olgunluk Düzeyi

İçselleştirilmiş, sistematik, sürdürülebilir ve örnek gösterilebilir uygulamalar bulunmaktadır.

D.2 Toplumsal Katkı Performansı

Birim, topluma karşı sorumluluğunun gereği olarak, eğitim-öğretim, araştırma-geliştirme ve idari faaliyetlerini içerecek şekilde faaliyetlerinin tümüyle ilgili güncel verileri enstitümüz web sayfası aracılığıyla kamuoyuyla paylaşmaktadır.

D.2.1 Toplumsal Katkı Performansının İzlenmesi ve Değerlendirilmesi

Birimde toplumsal katkı performansının izlenmesine ve değerlendirmesine yönelik ilke, kural ve göstergeler bulunmaktadır. Burdur Mehmet Akif Ersoy Üniversitesi Sağlık Bilimleri Enstitüsü Dergisi, Enstitünün akademik yayın organıdır. Derginin kısaltılmış adı “MAKÜ Sag. Bil. Enst. Derg.” dir. Yılda 3 kez (nisan, ağustos, aralık) yayımlanır. Burdur Mehmet Akif Ersoy Üniversitesi Sağlık Bilimleri Enstitüsü Dergisi’ne Dergi Park Akademik sistemi üzerinden gelen yayınlar, editör incelemesine tabi tutulur.

İnsanlar ve hayvanlar üzerinde yapılan deneysel araştırmaların bildirildiği yazıların gereç ve yöntem bölümünde, bu araştırmanın yapıldığı gönüllü ya da hastalara uygulanan işlemler anlatıldıktan sonra kendilerinin onaylarının alındığını gösteren Aydınlatılmış Onam ve Etik Kurul Onay formun talep edilmektedir.

Kanıtlar

D.2.1.1 <https://dergipark.org.tr/tr/pub/maeusabed/policy>

D.2.1.2 <https://hayvancilik.mehmetakif.edu.tr/upload/hayvancilik/82-form-678-74454307-2017-2021-faaliyet-raporu.pdf>

Olgunluk Düzeyi

Kurumun genelinde toplumsal katkı performansını izlemek ve değerlendirmek üzere oluşturulan mekanizmalar kullanılmaktadır.

SONUÇ VE DEĞERLENDİRME

T.C. Burdur Mehmet Akif Ersoy Üniversitesi Sağlık Bilimleri Enstitüsü'nün güçlü ve gelişime açık yönleri dört ana başlık (Liderlik, Yönetim ve Kalite; Eğitim ve Öğretim; Araştırma ve Geliştirme; ve Toplumsal Katkı) altında sunulmuştur. Birimiz daha önce ulusal ya da uluslararası herhangi bir değerlendirme veya akreditasyon sürecinden geçmiştir. Yayımlanan rapor enstitümüz tarafından yayımlanan ilk birim iç değerlendirme raporudur. Bu yönü ile mevcut durum analizi yapılmış ve kısa, orta ve uzun vadeli hedefler ortaya koyulmuştur. İyileştirme çalışmaları ve faaliyet planlarının gerçekleştirilebilme düzeyleri sonraki raporlarda karşılaştırılmalı olarak sunulacaktır.